

平成25年11月7日

各部課等の長 様

市 長

歳入確保の徹底について

本市が取り組むべき財政再建及びそのための行財政改革の方針及び具体的な方策などを検討するため銚子市行財政改革審議会が開催されているところであるが、既に10月2日付けで通知したとおり、歳出予算総額の5%を目途とする執行留保と歳入の確保に努めることが、同審議会から第一次答申された。

このため、先般、本年度予算の執行を一部留保したものの、なお4億円余りの赤字決算が見込まれる非常に厳しい状況である。

同審議会においても、赤字決算を避けるための本市の取組みについて、非常に厳しい意見が出されたが、これらの指摘を待つまでもなく、本年度の赤字決算は是が非でも回避しなければならない。そのためには、歳入の確保策を徹底的に推進することが急務である。

については、貴職にあっては、次の取り組むべき内容について、リーダーシップを強く発揮し、所属職員を叱咤激励のうえ全力を挙げて歳入確保に取り組まれるよう強く要請する。

1 未収金対策の徹底

銚子市債権管理基本計画（平成22年2月策定）及び同計画に基づく事業計画を着実かつ迅速に実施すること。

2 未利用市有地の売却の推進

未利用の市有地については、積極的に売却を進めること。

3 他団体との比較の徹底

近隣市のみならず、他団体の情報を積極的に収集し、新たな財源確保の検討を進めるとともに、既存の歳入についても再点検を行うこと。

4 ふるさと納税の推進

関係方面に対し制度の周知に努めるとともに、貴所属職員で、まだふるさと納税を行っていない職員に対して、理解と協力を得ること。

(参考)

第3回 銚子市行財政改革審議会における委員発言（一部抜粋）

最終的にどうしても4億円の赤字が出てしまうというご説明がありました。それに対して、この審議会として、あるいは銚子市として4億円の赤字というのは、私は個人的には回避しなければならないと思っております。

先ほど遊休市有地の状況について、話はお伺いしましたが、率直に言いまして、とても本気で売ろうとしているとは思えない。

今のままですと4億円の赤字を出してしまう。すぐに財政再生団体になるわけではないのですが、その一步を踏み出すということは、社会的な評価を貶めることになるのではないかと感じております。ですから、土地をもし本当に売るのなら、これはもう日々営業をしなければならないことだろうと思えます。

さらには、これも税収を上げるべく努力しておられると思えます。ですが、これも本気で取り組んでいると私は思いません。第1回の第1次答申でも出ささせていただきましたが、歳入を確保することというのを、やはり未収金を徹底して銚子市としては回収するんだというような姿勢も今のところまだ感じられないところであります。

新たに売却可能とした遊休市有地一覧表

No.	所管課	所在地	面積(m ²)	備考
1	総務課	三崎町1-471-37	556.06	
2	総務課	小浜町2569-7	527.26	
3	社会福祉課	幸町1-1	981.00	建物解体後
4	社会福祉課	清水町2731-3	109.00	遊具撤去後
5	観光商工課	潮見町15-6	9,038.71	現在、貸付地のため次年度以降
6	観光商工課	高神西町13-1	1,366.00	避難路としての計画があるため、次年度以降
7	都市整備課	春日町2554-1	1,697.82	
8	都市整備課	黒生町7235の一部	309.00	
9	都市整備課	黒生町7235の一部	327.00	
10	土木課	豊里台1-1044-248	51.00	
	土木課	豊里台1-1044-249	43.00	
	土木課	豊里台1-1044-250	933.00	
	土木課	豊里台1-1044-255	495.00	
	土木課	豊里台1-1044-257	493.00	
	土木課	豊里台1-1044-258	26.00	
11	土木課	豊里台1-1044-315	243.00	
	土木課	豊里台1-1044-316	494.00	
	土木課	豊里台1-1044-317	933.00	
	土木課	豊里台1-1044-318	493.00	
	土木課	豊里台1-1044-319	50.00	
12	土木課	豊里台1-1306-15	121.40	
13	病院再生室	台町2140-1	2,357.00	建物等解体後
14	消防本部	豊里台1-1044-14	507.29	

解体費用、売却予定額とも現時点では未定

22,151.54

[HOME](#) > [市政情報](#) > [市有地売払い情報](#) > [市有地売払い情報](#)

市有地売払い情報

最終更新日： 2013年11月14日

[このページを印刷](#)

市では、事業等で活用する見込みのない土地について売り払いを実施します。
物件については、下記をごらん下さい。

物件一覧

随時募集売払

随時募集売払とは、公募抽選売払を実施し、申し込みのなかった物件を先着申込者にあらかじめ公表している価格でお売りする方法です。

ただし、同日に複数の売却の申し込みがあった場合は、後日抽選により決定いたします。

物件番号	所在・地番	面積(平方メートル)	売払い価格(円)	詳細
A1	長崎町10297番2外3筆	8,669.44(約2,622坪)	156,916,000	☆

公募抽選売払

公募抽選売払とは、受付期間内に申込者が1名の場合はその方に、2名以上いる場合は、抽選により当選した方にお売りする方法です。

物件番号	所在・地番	面積(平方メートル)	売払い価格(円)	詳細
B1	小浜町2569番7	527.26(約159坪)	準備中	☆
B2	三崎町1丁目471番37	556.06(約168坪)	準備中	☆

お問い合わせ先

銚子市役所 総務課 管財班

電話番号: 0479-24-8900

受付時間: 午前8時30分から午後5時15分まで(土曜、日曜、祝日、年末年始を除く)

[▶ お問い合わせページ](#)

銚子市役所

〒288-8601 千葉県銚子市若宮町1-1 TEL:0479-24-8181 / FAX : 0479-25-0277

市役所庁舎窓口の受付時間 午前8時30分から午後5時15分まで(土曜、日曜、祝日、年末年始を除く)

物件番号A1

最終更新日： 2013年11月13日

[このページを印刷](#)

物件詳細

随時募集					
物件番号	所在・地番	面積(平方メートル)	売払い価格(円)	登記地目	用途地域
A1	長崎町10297番2	8,669.44(約2,622坪)	156,916,000	宅地	第2種住居地域
	長崎町10297番3				
	長崎町10297番5				
	長崎町10312番				

申し込み方法等

詳しくは応募要領等をご覧ください。

- [応募要領](#)  (720KB)
- [物件調書](#)  (387KB)
- [各種様式](#)  (158KB)

現況写真



お問い合わせ先

銚子市役所 総務課 管財班

電話番号：0479-24-8900

受付時間：午前8時30分から午後5時15分まで(土曜、日曜、祝日、年末年始を除く)

[▶ お問い合わせページ](#)

銚子市役所

〒288-8601 千葉県銚子市若宮町1-1 TEL:0479-24-8181 / FAX : 0479-25-0277

市役所庁舎窓口の受付時間 午前8時30分から午後5時15分まで(土曜、日曜、祝日、年末年始を除く)

平成25年度 市税調定及び決算見込額

平成25年11月20日

(単位:千円)

科 目	予 算 額 A	調 定 済 額 H25.10.31 現在 B	調 定 増 減 額 C	調 定 予 定 額 B+C=D	見 込 収 納 率 E	収 納 見 込 額 D×E=F	予 算 額 と の 差 F-A=G	備 考
市 民 税	3,501,324	3,845,360	219,090	4,064,450	90.23%	3,667,190	165,866	
個 人 (現)	2,896,813	3,052,074	24,015	3,076,089	97.15%	2,988,420	91,607	
(滞)	77,910	349,071	0	349,071	18.50%	64,578	▲13,332	
法 人 (現)	523,099	421,977	195,075	617,052	99.09%	611,437	88,338	
(滞)	3,502	22,238	0	22,238	12.39%	2,755	▲747	
固 定 資 産 税	3,425,080	4,054,408	0	4,054,408	84.79%	3,437,819	12,739	
固 定 (現)	3,314,462	3,458,232	0	3,458,232	96.91%	3,351,373	36,911	
(滞)	91,517	577,075	0	577,075	11.67%	67,345	▲24,172	
交付金・納付金	19,101	19,101	0	19,101	100.00%	19,101	0	
軽 自 動 車 税	137,863	166,379	▲7	166,372	84.45%	140,509	2,646	
(現)	133,344	143,471	▲7	143,464	95.82%	137,467	4,123	
(滞)	4,519	22,908	0	22,908	13.28%	3,042	▲1,477	
市 た ば こ 税	528,700	331,356	225,444	556,800	100.00%	556,800	28,100	
入 湯 税	12,000	7,941	5,819	13,760	100.00%	13,760	1,760	
(現)	12,000	7,941	5,819	13,760	100.00%	13,760	1,760	
都 市 計 画 税	444,816	524,745	0	524,745	84.88%	445,402	586	
(現)	432,752	450,685	0	450,685	96.91%	436,759	4,007	
(滞)	12,064	74,060	0	74,060	11.67%	8,643	▲3,421	
現 年 課 税 分	7,860,271	7,884,837	450,346	8,335,183	97.36%	8,115,117	254,846	
滞 納 繰 越 分	189,512	1,045,352	0	1,045,352	14.00%	146,363	▲43,149	
合 計	8,049,783	8,930,189	450,346	9,380,535	88.07%	8,261,480	211,697	

↓
 軽自動車税 4,123千円
 市たばこ税 27,710千円
 計 31,833千円については、11月15日補正計上済

銚子市立病院の現状

1 再開日

平成22年5月 6日：診療再開（オープニングセレモニー等は、平成22年5月1日）

平成23年3月31日：入院再開（一般 53床）

（平成25年9月1日現在の稼働病床128床【一般105床、療養23床】）

（許可病床350床【一般病床200床、療養病床23床、結核病床20床、精神病床107床】）

平成24年6月 6日：夜間救急受入れ開始（週2日【水・木】）

平成24年9月19日：手術再開（眼科手術）

（平成25年8月1日現在 外科系手術も実施）

2 診療科（平成25年11月1日現在）

診療科目	診 療 日 等	
内 科	月～金曜日	平成22年5月開始
いびき外来	月・火曜日	平成22年6月開始
禁煙外来	月～金曜日	平成22年7月開始（相談外来） 平成22年8月変更
外 科	月～金曜日	平成22年10月開始
整形外科	月～金曜日	平成22年6月開始
皮 膚 科	火・水・金曜日	平成23年2月開始
泌尿器科	月・水～金曜日	平成23年4月開始
眼 科	月・木曜日	平成23年5月開始（平成23年11月から平成24年2月まで休診）
耳鼻咽喉科	月・木曜日	平成23年8月開始
麻 酔 科	水～金曜日	平成24年11月開始
放射線科	月～金曜日	平成24年11月開始
リハビリテーション科	月～金曜日	平成24年11月開始

3 職員数 187人（平成25年11月1日現在）

区 分	常勤	非常勤	計	区 分	常勤	非常勤	計	
医 師	7	29	36	医 療 技 術	放射線技師	4	4	
看 護 師	40	6	46		臨床検査技師	5	5	
准 看 護 師	17	3	20		理学療法士	6	1	7
看 護 助 手	21	1	22		薬 剤 師	3	2	5
事 務 職	28	8	36		管 理 栄 養 士	2		2
そ の 他	2	1	3		視 能 訓 練 士	1		1
					合 計	136	51	187

4 患者数

(単位：人)

	入 院				外 来			
	H22	H23	H24	H25	H22	H23	H24	H25
内 科	1	2,731	10,726	7,949	5,126	12,460	20,157	11,619
外 科		13	8	541	96	599	974	1,241
整 形 外 科		1,613	1,625	627	2,284	20,777	27,544	13,113
皮 膚 科			25	89	292	5,318	4,926	2,345
泌 尿 器 科		70	373	77		2,514	4,679	2,772
眼 科		11	223	536		731	3,860	1,733
耳 鼻 咽 喉 科						1,724	3,737	2,065
麻 酔 科			89	609			351	586
放 射 線 科								3
リ ハ ビ リ テ ー シ ョ ン 科							4,168	6,645
患 者 数 計	1	4,438	13,069	10,428	7,798	44,123	70,396	42,122
1 日 平 均	1.0	12.1	35.8	54.3	30.2	164.6	280.5	329.1
健 康 相 談 ・ 予 防 接 種					76	1,019	1,933	803

(H25年度：9月末現在)

	H24.4	H24.5	H24.6	H24.7	H24.8	H24.9	H24.10	H24.11	H24.12	H25.1	H25.2	H25.3	H25.4	H25.5	H25.6	H25.7	H25.8	H25.9	H25.10	H25.11	H25.12	H26.1	H26.2	H26.3	
内科	1,255人	1,442人	1,499人	1,579人	1,943人	1,578人	1,487人	1,891人	1,819人	1,736人	1,802人	1,929人	1,917人	1,982人	1,865人	2,040人	2,046人	1,769人							
外科	27人	70人	65人	97人	70人	91人	102人	72人	48人	84人	137人	132人	136人	160人	259人	251人	215人	218人							
整形外科	2,207人	2,561人	2,470人	2,709人	2,961人	2,609人	2,667人	2,071人	1,786人	1,637人	1,715人	2,131人	2,275人	2,420人	2,118人	2,187人	2,167人	1,906人							
皮膚科	509人	316人	328人	325人	650人	491人	415人	304人	313人	295人	380人	400人	419人	473人	500人	355人	315人	283人							
泌尿器科	322人	322人	327人	327人	385人	349人	465人	449人	415人	441人	416人	436人	471人	503人	450人	514人	445人	389人							
眼科	127人	281人	303人	358人	354人	339人	369人	344人	381人	314人	314人	411人	349人	362人	280人	273人	238人	231人							
耳鼻咽喉科	233人	270人	325人	324人	340人	297人	327人	370人	298人	282人	401人	354人	321人	321人	332人	327人	381人	340人							
麻酔科								20人	84人	84人	63人	100人	88人	118人	97人	121人	83人	79人							
放射線科												1人				2人									
計	4,680人	5,242人	5,342人	5,909人	6,403人	5,724人	6,332人	6,272人	5,987人	6,016人	6,006人	6,883人	7,081人	7,462人	7,962人	7,327人	7,049人	6,241人							
健康診断	43人	20人	169人	130人	182人	97人	149人	76人	18人	47人	143人	58人	54人	60人	170人	132人	125人	247人							
予防接種	4人	33人	20人	9人	7人	2人	174人	404人	146人	21人	12人	15人	4人	2人	2人	5人	1人	3人							

外来患者数の推移

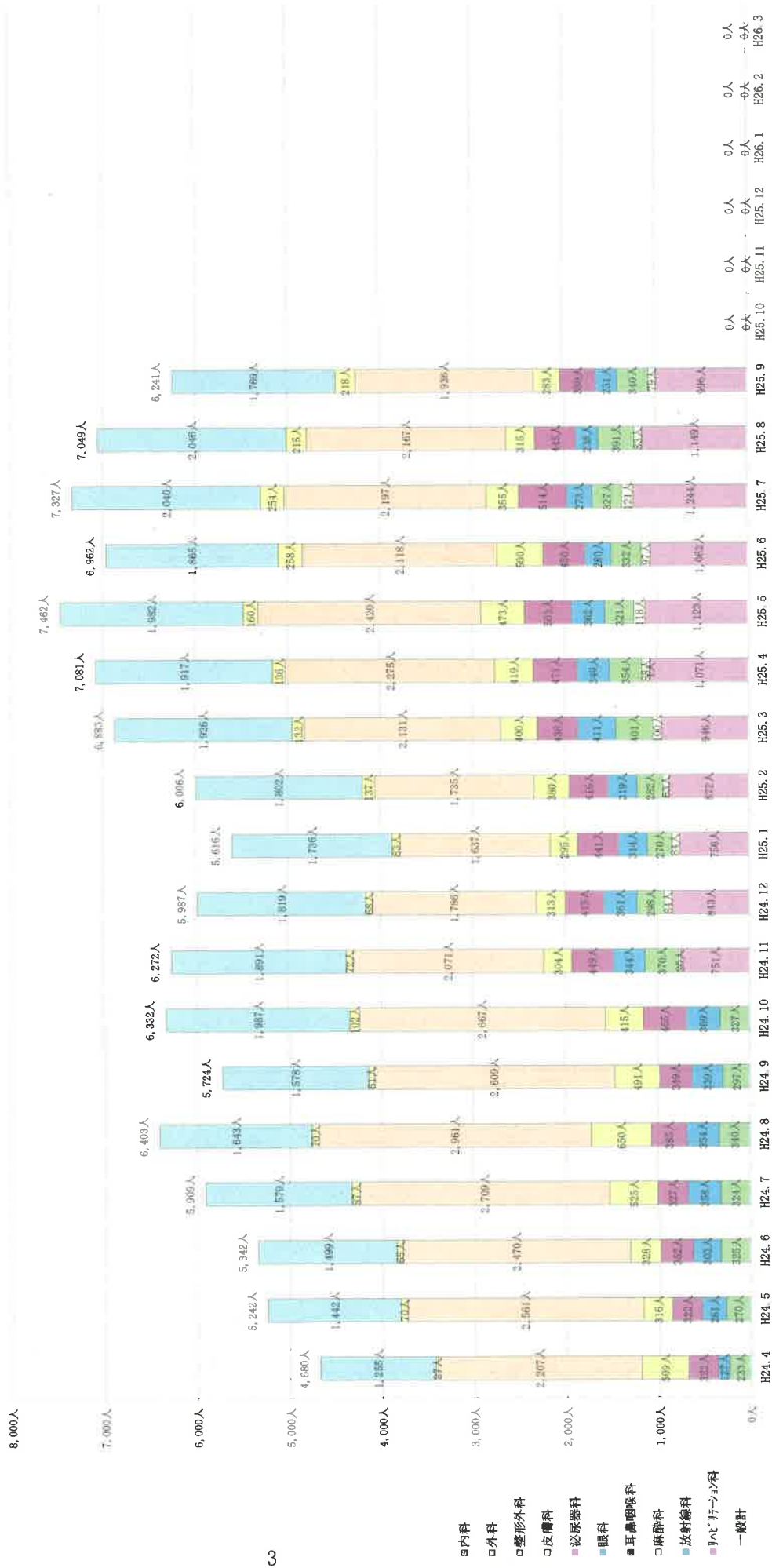

	H24.4	H24.5	H24.6	H24.7	H24.8	H24.9	H24.10	H24.11	H24.12	H25.1	H25.2	H25.3	H25.4	H25.5	H25.6	H25.7	H25.8	H25.9	H25.10	H25.11	H25.12	H26.1	H26.2	H26.3	
総病床利用率	43.02%	46.07%	48.05%	58.43%	43.80%	50.31%	47.88%	55.18%	52.84%	51.57%	62.08%	66.13%	67.89%	66.55%	47.10%	55.44%	61.89%	49.65%							
内科	448人	525人	578人	661人	881人	1,029人	1,015人	1,166人	1,033人	1,017人	1,237人	1,259人	1,290人	1,183人	1,408人	1,408人	1,438人	1,365人							
外科	173人	144人	156人	289人	134人	107人	71人	43人	108人	96人	122人	140人	102人	97人	118人	110人	79人	54人							
整形外科																									
皮膚科																									
泌尿器科																									
眼科																									
耳鼻咽喉科																									
麻酔科																									
放射線科																									
リハビリテーション科																									
総合計	634人	757人	764人	969人	1,032人	1,147人	1,129人	1,268人	1,245人	1,215人	1,361人	1,558人	1,548人	1,568人	1,512人	1,839人	2,053人	1,908人							
月日数	30日	31日	30日	31日	31日	30日	31日	30日	31日	31日	28日	31日	30日	31日	30日	31日	31日	30日	31日	30日	31日	30日	31日	28日	31日

入院患者数の推移

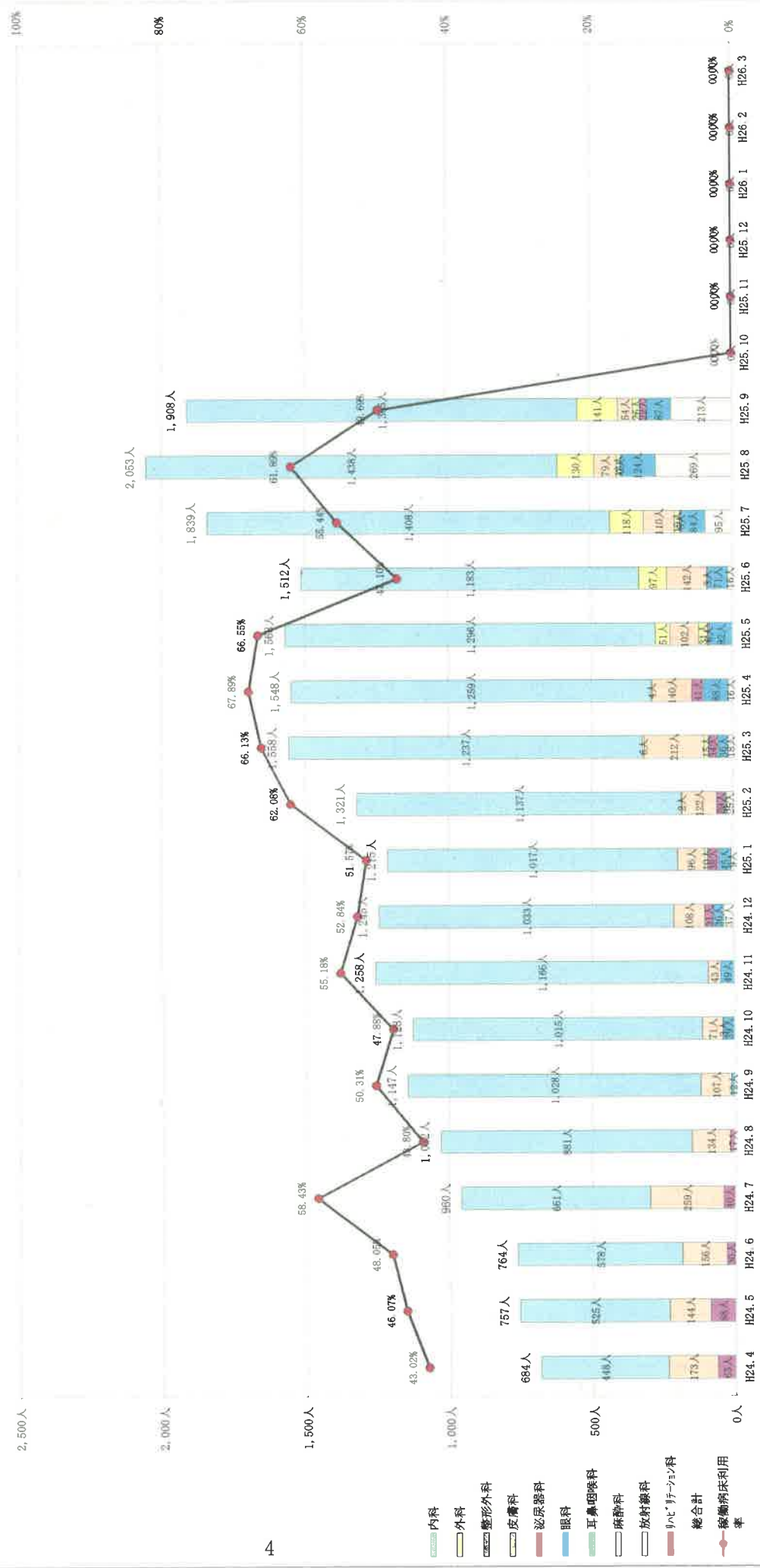

	H24.4	H24.5	H24.6	H24.7	H24.8	H24.9	H24.10	H24.11	H24.12	H25.1	H25.2	H25.3	H25.4	H25.5	H25.6	H25.7	H24.8	H24.9	H24.10	H24.11	H24.12	H25.1	H25.2	H25.3	
療養病床利用率					11.59%	20.58%	46.56%	66.38%	63.11%	70.13%	59.47%	71.25%	72.75%	67.60%	74.20%	76.16%	68.16%	71.01%							
内科					32人	142人	332人	458人	450人	500人	383人	508人	479人	482人	512人	543人	486人	490人							
外科																									
整形外科																									
皮膚科																									
泌尿器科																									
眼科																									
耳鼻咽喉科																									
放射線科																									
リハビリテーション科																									
療養計	32人	142人	332人	458人	458人	500人	383人	508人	482人	512人	486人	490人	543人	486人	490人	543人	486人	490人							
月日	12月	30日	31日	30日	31日	31日	31日	30日	31日	30日	31日	30日	31日	30日	31日	30日	31日	30日	31日	30日	31日	31日	28日	31日	31日

療養病床
入院
(月中)

23人

入院患者数の推移(療養病床)

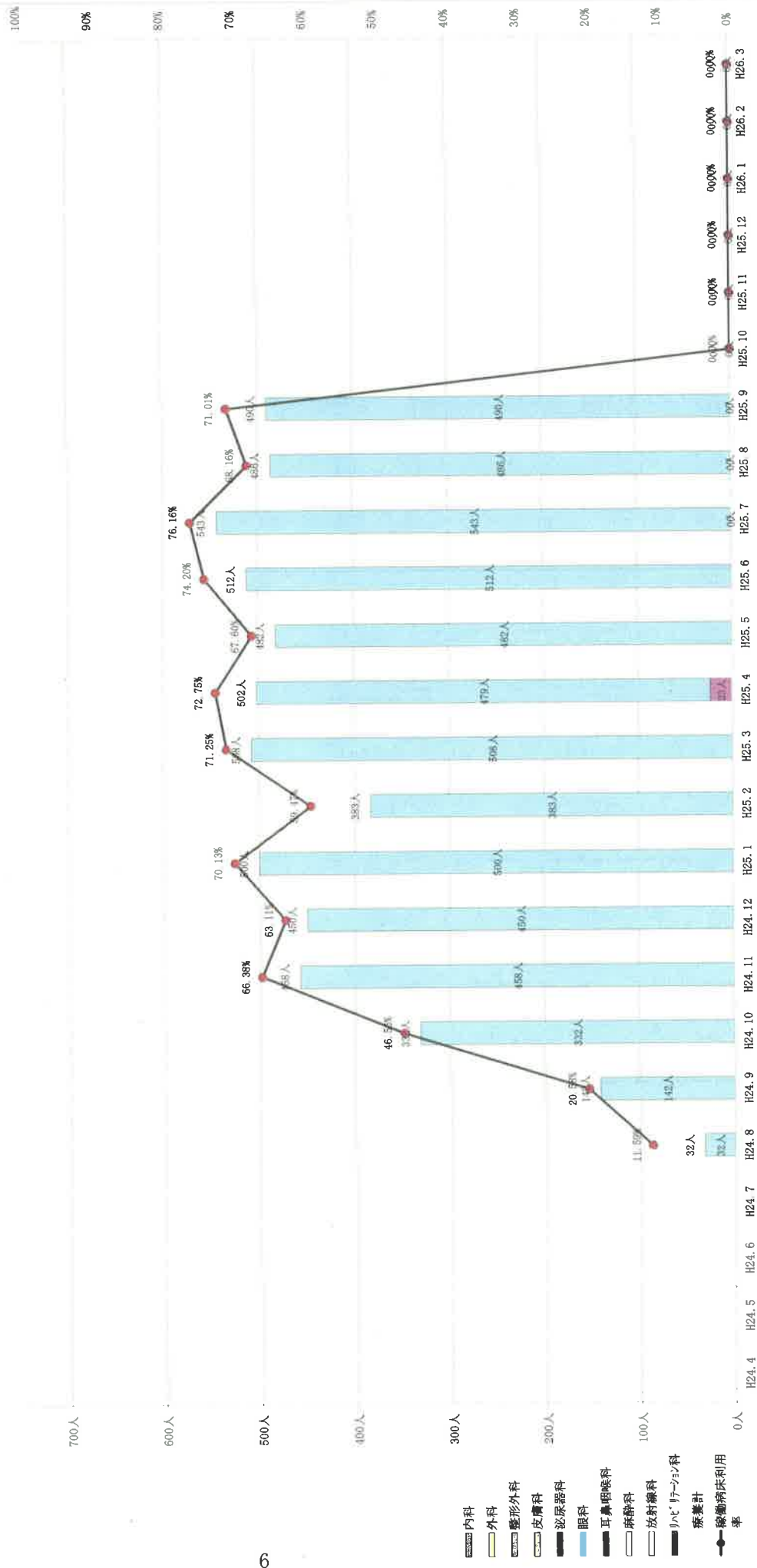

- 内科
- 外科
- 整形外科
- 皮膚科
- 泌尿器科
- 眼科
- 耳鼻咽喉科
- 麻酔科
- 放射線科
- リハビリテーション科
- 療養計
- 療養病床利用率

医療法人財団銚子市立病院再生機構

平成25年度 事業計画

平成25年6月

I. 当財団が置かれている環境

- ①財団設立から3年経過し、「わかみや診療所の設立」「銚子市立病院の再開」も軌道に乗りつつある。
- ②銚子市の財政支援に関して上限が設定され、「指定管理料」「病院赤字補てん」「修繕費・リース料」の総額を10億円に抑える運営が求められる。
- ③当財団の事業の中核である銚子市立病院の指定管理事業について、5年間の指定管理契約のうち3年が経過し、残り2年間となった。

II. 当財団に今年度求められること

- ①銚子市立病院の運営を軌道に乗せ、市民の期待に応える病院としての基盤をつくる。
- ②同時に、銚子市からの財政支援総額を10億円以下に抑える。中でも銚子市立病院の赤字補てんを6億円以下に抑え、赤字が縮減傾向にあることを示す。
- ③銚子市立病院に関する次期指定管理契約について交渉・準備を行う。
- ④わかみや診療所の事業内容を見直し運営基盤をさらに強化する。

Ⅲ. 平成25年度の目標

1. 基本テーマ

財団の運営基盤強化のための基礎づくり

2. 重点施策

- (1) 銚子市立病院の「病院機能の充実と赤字の縮減」
→「平成25年度銚子市立病院事業計画」を参照。
- (2) 銚子市立病院に関する次期指定管理契約の交渉・準備
 - ① 銚子市立病院の中長期構想の検討
 - ・事業内容及び収支見通し
 - ② 指定管理契約の内容に関する条件整理
 - ・契約期間、市の財政支援内容、求められる診療内容 等
- (3) わかみや診療所の運営基盤強化
 - 事業内容の再検討
(例) 在宅医療への取り組み

IV. 組織図

1. 医療法人財団 銚子市立病院再生機構

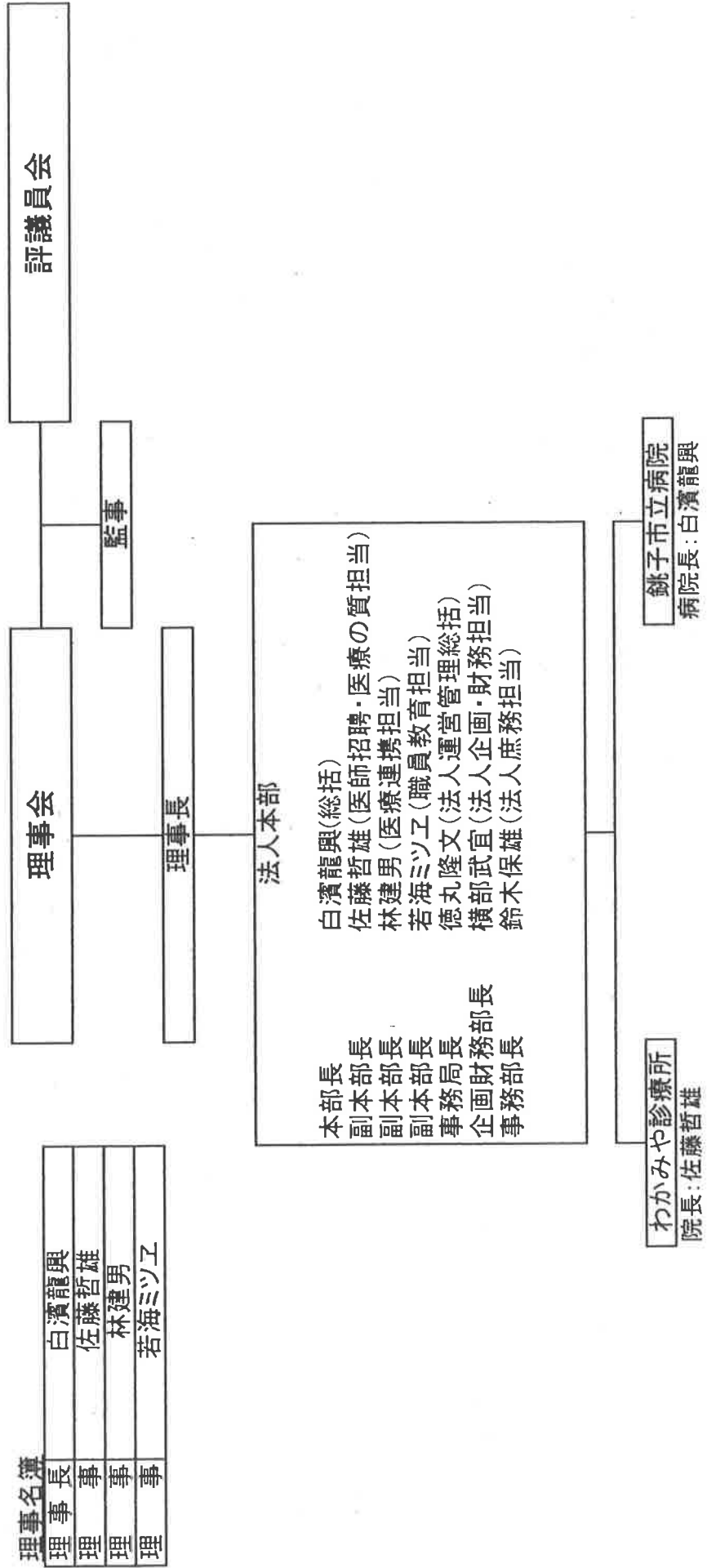

2. 銚子市立病院

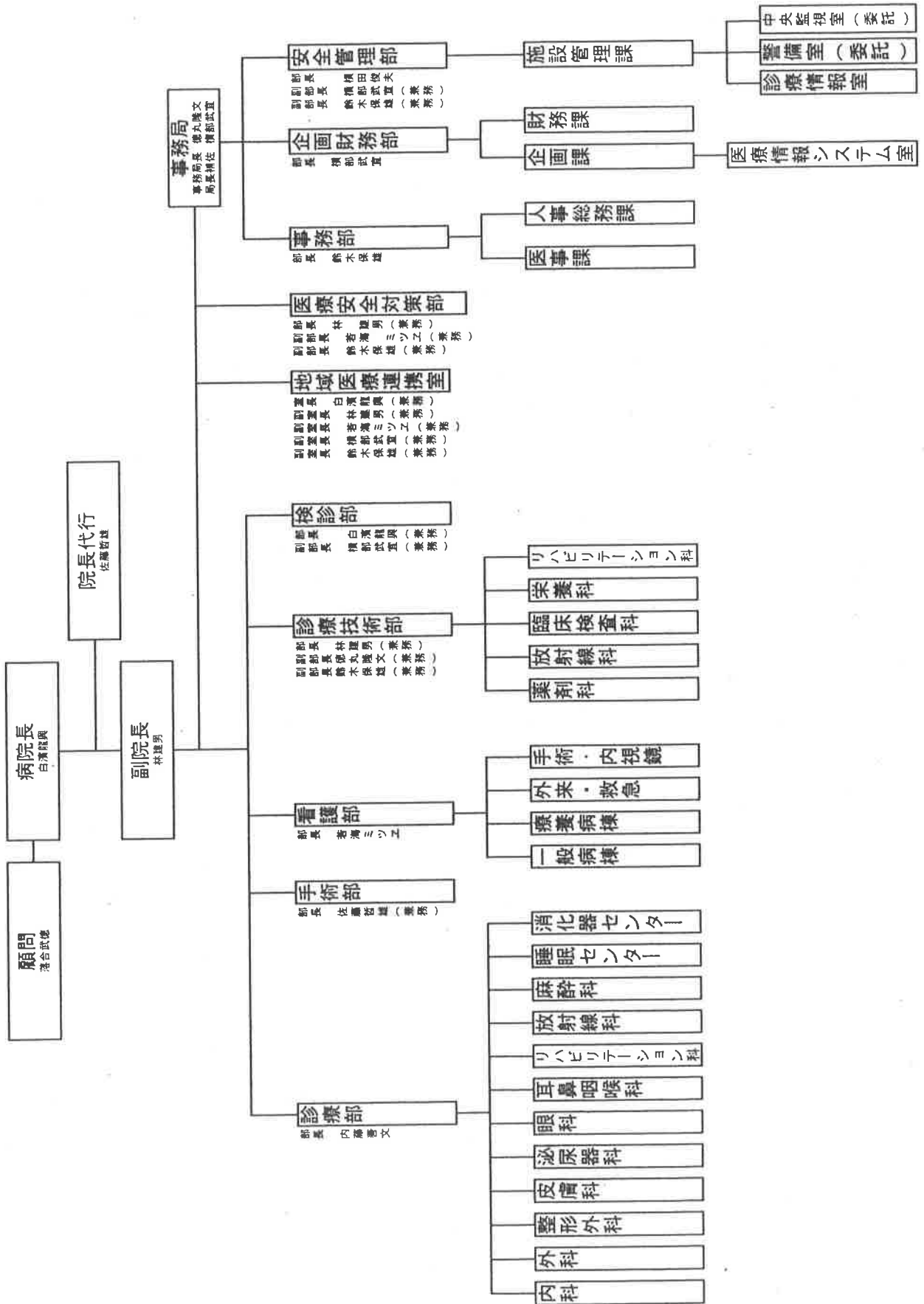

V. 収支予算(法人税、住民税及び事業税負担分を除く)

1. 本部会計予算

本部会計の中心をなす事業活動支出(減価償却費を除く)は以下の様に見込む。
この支出からわかみや診療所の診療収入を差し引いた金額見合いを、指定管理事業収入として受け、収入計上する。

[本部会計 事業活動支出(減価償却は除く)]

項目(事業名)	H24年度実績	H25年度予算	増減	H25年度予算の内訳	増減理由
医療法人財団運営事業	72,078	37,154	-34,924	人件費(役員、監事5人分):25,416千円 評議員報酬:288千円 手数料:4,410千円、交通費:40千円、租税公課:7,000千円	理事減、財団職員人件費の病院負担化等
医療法人財団運営事業 (顧問契約)	1,890	0	-1,890	—	顧問契約を見込まず
東京事務所維持事業	47,039	0	-47,039	—	東京事務所休止
医師宿舍確保事業	16,536	17,976	1,440	家賃:15,804千円、水道光熱費:480千円 消耗備品:400千円、消耗品費:1,180千円 通信費:72千円、火災保険:40千円	利用頻度増
わかみや診療所運営事業	4,661	3,207	-1,454	人件費(医師1名・看護師1名):3,087千円 雑費:120千円	診療日の減
招へい事業	30,195	22,000	-8,195	医師、看護師等紹介業者への手数料など:22,000千円	H25年度は事務幹部は見込まず 非常勤医師・看護師等の必要採用 人数減
宣伝広告事業	20,033	5,000	-15,033	求人広告の掲載など:5,000千円	広告媒体の絞り込み
合計	192,432	85,337	-107,095		

単位:千円

(注1)必要に応じて銚子市と協議し、上記以外の支出を追加することもあり得る。

(注2)上記以外に診療収入120千円(わかみや診療所)、減価償却費1,271千円、受取利息及び配当金5千円、雑収入(宿舍個人負担分)2,500千円を見込む。

2. 病院会計予算

銚子市立病院では以下の収支を見込んでおり、赤字に見合う金額を補助金として受け、収入計上する。

単位:千円

勘定科目	予算値(収益合計対構成比)	63.8%
入院診療収益	755,402	63.8%
室料差額収益	18,885	1.6%
外来診療収益	399,564	33.8%
保健予防活動収益	10,250	0.9%
その他収益	5,197	0.4%
保険等査定増減	▲5,633	-0.5%
合計	1,183,665	100.0%
医薬品費	131,211	11.1%
診療材料費	80,987	6.8%
医療消耗器具備品費	2,887	0.2%
合計	215,085	18.2%
給与	843,500	71.3%
賞与	157,200	13.3%
法定福利費	140,098	11.8%
合計	1,140,798	96.4%
委託料	252,351	21.3%
減価償却費	2,652	0.2%
器機賃貸料	5,400	0.5%
地代家賃	2,544	0.2%
修繕費	12,000	1.0%
車両関係費	665	0.1%
合計	20,609	1.7%

勘定科目	予算値(収益合計対構成比)	0.1%
研究・研修費	1,300	0.1%
福利厚生費	4,150	0.4%
旅費交通費	4,200	0.4%
職員被服費	6,400	0.5%
通信費	2,400	0.2%
広告宣伝費	2,733	0.2%
消耗品費	8,600	0.7%
消耗器具備品費	5,730	0.5%
会議費	120	0.0%
水道光熱費	66,523	5.6%
保険料	2,430	0.2%
交際費	1,700	0.1%
諸会費	450	0.0%
租税公課	790	0.1%
手数料	1,650	0.1%
事務用品費	6,000	0.5%
図書・印刷費	2,650	0.2%
その他費用	175	0.0%
合計	118,001	10.0%
支出合計	1,749,496	147.8%
事業利益(A)	▲565,830	-47.8%
事業外収益	540	0.0%
事業外費用	27,624	2.3%
経常収支	▲592,914	-50.1%

その他経費

3. 全体予算(指定管理事業収入、補助金収入の計上前)

単位:千円

勘定科目		合計	本部会計	病院会計	
事業活動収入の部	収入				
	指定管理事業収入	0	0	0	
	指定管理事業収入(本部会計)	0			
	補助金収入(病院会計)	0			
	診療収入	1,183,785	120	1,183,665	
	入院診療収益	755,402		755,402	
	室料差額収益	18,885		18,885	
	外来診療収益	399,684	120	399,564	
	保険予防活動収益	10,250		10,250	
	その他医業収益	5,197		5,197	
	保険等査定減	-5,633		-5,633	
	事業活動収入計(1)	1,183,785	120	1,183,665	
	事業活動支出の部	支出			
		人件費支出	1,169,589	28,791	1,140,798
役員報酬		25,704	25,704		
給料		846,587	3,087	843,500	
賞与		157,200		157,200	
法定福利費		140,098		140,098	
事業費支出		467,436	0	467,436	
医薬品費		131,211		131,211	
診療材料費		80,987		80,987	
医療消耗器具備品費		2,887		2,887	
検査委託費		34,649		34,649	
給食委託費		63,594		63,594	
寝具委託費		0			
医事委託費		36,000		36,000	
清掃委託費		14,130		14,130	
保守委託費		76,108		76,108	
その他の委託費		27,870		27,870	
事務費支出		226,703	57,817	168,886	
減価償却費		3,923	1,271	2,652	
器機賃借料		5,400		5,400	
地代家賃		18,348	15,804	2,544	
修繕費		12,000		12,000	
固定資産税等		0			
器機保守料		0			
車両関係費		665		665	
研究費		0			
研修費		1,300		1,300	
福利厚生費		4,150		4,150	
旅費交通費		4,240	40	4,200	
職員被服費		6,400		6,400	
通信費		2,472	72	2,400	
広告宣伝費		7,733	5,000	2,733	
消耗品費		9,780	1,180	8,600	
消耗器具備品費		6,130	400	5,730	
会議費		120		120	
水道光熱費		67,003	480	66,523	
保険料		2,470	40	2,430	
交際費		1,700		1,700	
諸会費		450		450	
租税公課		790		790	
雑費		295	120	175	
手数料		6,060	4,410	1,650	
招へい費		22,000	22,000		
事務用品費		6,000		6,000	
運送費		0			
図書費		2,650		2,650	
印刷費		0			
仮払消費税		34,624	7,000	27,624	
事業活動支出計(2)		1,863,728	86,608	1,777,120	
事業活動収支差額(3)=(1)-(2)		-679,942	-86,488	-593,454	
事業活動外収入の部		収入			
		受取利息及び配当金	5	5	0
		雑収入	2,500	2,500	0
	その他の医業外収入	540	0	540	
	事業活動外収入計(4)	3,045	2,505	540	
事業活動外収支差額(5)=(4)	3,045	2,505	540		
経常収支差額(6)=(3)+(5)	-676,897	-83,983	-592,914		

※ 本部会計は診療収入(わかみや診療所)、減価償却費、受取利息及び配当金、雑収入(宿舍自己負担分)を除いたものが、最終的に指定管理事業収入として収入計上される。

※ 病院会計は赤字金額が最終的に補助金収入(赤字補てん)として収入計上される。

医療法人財団 銚子市立病院再生機構 組織図

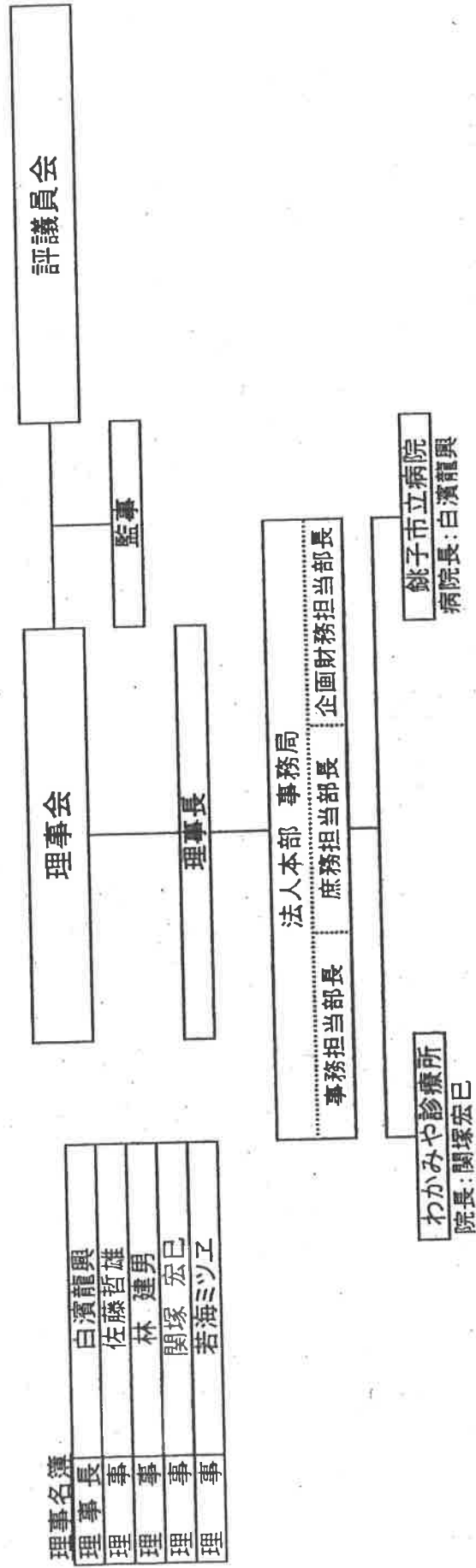

理事名簿	
理事長	白濱龍興
理事	佐藤哲雄
理事	林建男
理事	関塚 宏巳
理事	若海ミツエ

銚子市立病院組織図

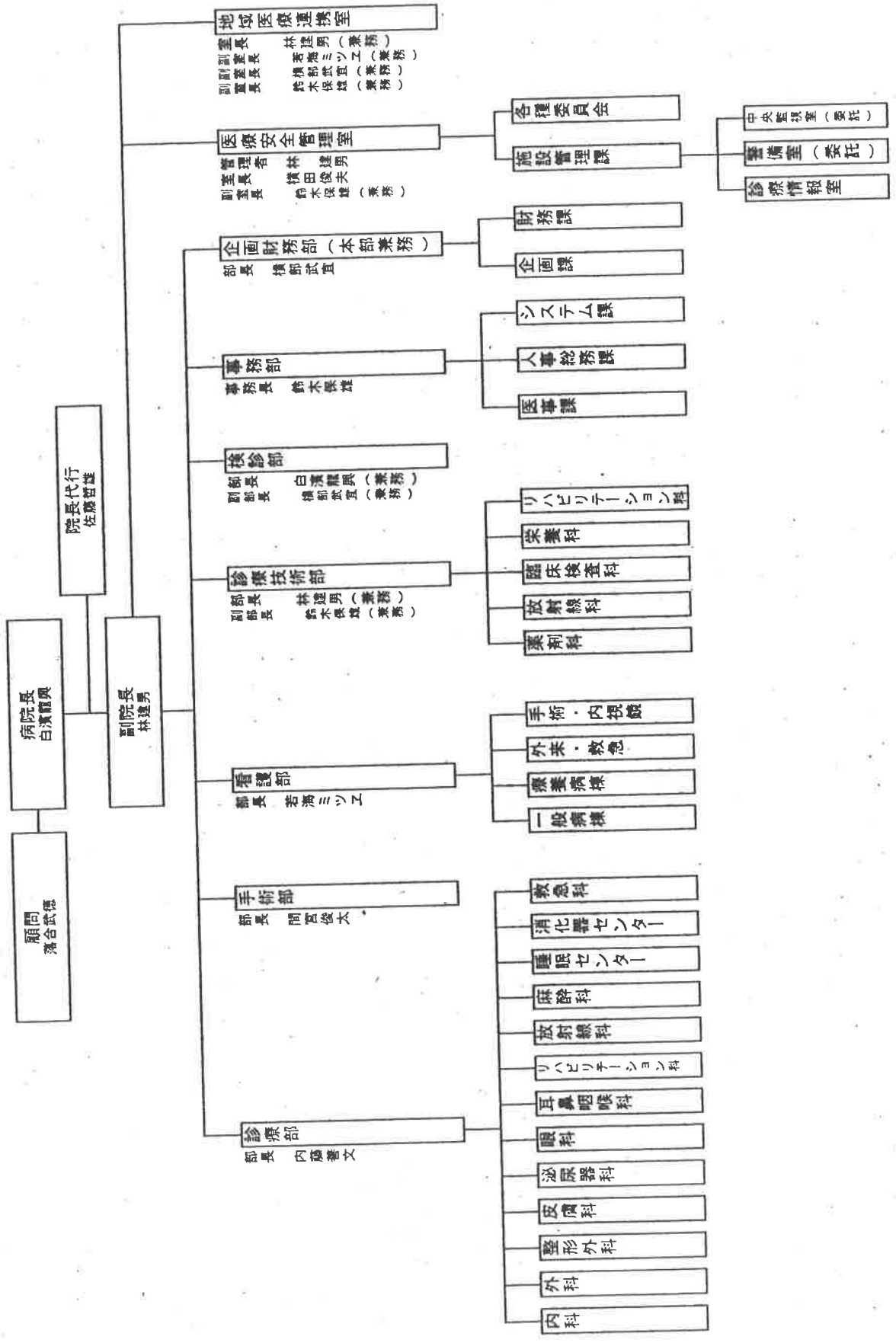

収支報告書(損益計算書)【平成25年4月分】

単位：円

当月分

	業 業 業	業 業 業	備 考
経 常 損 益 の 部	医 業 收 益	76,284,548	
	入 院 收 益	36,522,060	
	室 料 差 額	1,115,100	別紙：銚子市立病院 4月入院・外来患者報告書 参照
	外 来 收 益	37,083,099	
	保健予防活動収益	401,275	健康診断料等
	その他医業収益	511,205	各種証明書発行手数料
	保険等査定減	651,809	
	医 業 費 用	117,990,684	
	材 料 費	14,736,626	医薬品費：7,889,925円 診療材料費：6,701,590円 など
	給 与 費	80,655,153	医師 40人(常勤 9人、非常勤 31人)、看護職員 59人、医療技術者 22人、事務課 28人、その他職員 23人
委 託 費	12,314,663	検査委託費：1,364,877円 給食委託費：2,619,958円 医事委託費：2,971,500円 保守委託費：1,319,063円 など	
減 価 却 費	417,580		
資 産 減 耗 費			
設 備 関 係 費	947,564	器機賃借料：381,551円 地代家賃：238,805円 修繕費：188,895円 など	
研 究 修 費	138,600		
そ の 他 経 費	8,780,498	水運光熱費：3,890,752円 保険料：1,457,208円 諸金費：606,300円 消耗品費：465,509円など	
医 業 損 益 計	-41,706,136		
医 業 外 收 益	261,962		
受取利息及び配当金	0		
その他医業外収益	261,962		
医 業 外 費 用	183,175		
支 払 利 息	0		
その他医業外費用	183,175		
医 業 外 損 益 計	78,787		
経 常 利 益	-41,627,349		
特 別 損 益 の 部	特 別 利 益	0	
	臨 時 利 益	0	
	特 別 損 失	0	
	臨 時 損 失	0	
特 別 損 益 計	0		
税 引 前 当 期 純 利 益	-41,627,349		
法 人 税 ・ 事 業 税	0		
法 人 税 等 調 整 額	0		
当 期 純 利 益	-41,627,349		

収支報告書(損益計算書)【平成25年5月分】

単位：円

		当月分	累計(4-5月分)	備考
経常損益の部	医療収入	79,382,621	155,667,169	
	入院料	37,230,134	73,752,194	
	室料	819,000	1,934,100	別紙：銚子市立病院 5月入院・外来患者報告書 参照
	外来収入	38,854,187	75,937,286	
	保健予防活動収入	543,021	944,296	健康診断料等
	その他医療収入	490,885	1,002,090	各種証明書発行手数料
	保険等査定減	1,445,394	2,097,203	
	医療費用	124,506,980	242,497,664	
	材料費	12,452,499	27,189,125	医薬品費:6,351,806円 診療材料費:5,970,343円 など
	給与	90,522,729	171,177,882	医師 41人(常勤 9人,非常勤 32人),看護職員 49人,医療技術者 23人,事務員 31人,その他職員 23人
	委託	12,099,764	24,414,427	検査委託費:1,202,651円 給食委託費:2,623,574円 医事委託費:2,971,500円 保守委託費:1,378,598円 など
	減価償却費	417,580	835,160	
	資産減耗費	0	0	
	設備関係費	1,947,634	2,895,198	修繕費:911,830円 設備賃借料:471,834円 固定資産税等:281,400円 など
研究開発費	78,700	217,300		
その他経費	6,988,074	15,768,572	水道光熱費:3,360,972円 事務用品費:523,871円 雑費:497,981円 消耗品費:390,944円など	
医療損益計	-45,124,359	-86,830,495		
医療外収入	131,217	393,179		
受取利息及び配当金	0	0		
その他医療外収益	131,217	393,179		
医療外費用	0	183,175		
支払利息	0	0		
その他医療外費用	0	183,175		
医療外損益計	131,217	210,004		
常利	-44,993,142	-86,620,491		
特別利益	0	0		
特別時損	0	0		
特別時損益計	0	0		
特別当期純利益	-44,993,142	-86,620,491		
法人税・事業税	0	0		
法人税等調整額	0	0		
当期純利益	-44,993,142	-86,620,491		

収支報告書(損益計算書)【平成25年6月分】

単位：円

当月分

累計(4-6月分)

		当月分	累計(4-6月分)	備考
経常損益の部	医業収益	77,257,685	232,924,854	
	入院料	39,234,037	112,986,231	
	室料	1,467,900	3,402,000	別紙: 鯖子市立病院 6月入院・外来患者報告書 参照
	外来	36,197,639	112,134,925	
	保健予防活動収益	1,207,482	2,151,778	健康診断料等
	その他医業収益	455,070	1,457,160	各種証明書発行手数料
	保険等査定減	-1,304,443	792,760	
	医業費用	125,103,933	367,601,597	
	材料費	13,060,165	40,249,290	医薬品費: 6,720,824円 診療材料費: 6,157,711円 など
	給与	89,003,047	260,180,929	医師 41人(常勤 8人, 非常勤 33人), 看護職員 56人, 医療技術者 23人, 事務職 31人, その他職員 24人
	委託	14,026,485	38,440,912	検査委託費: 1,647,794円 給食委託費: 2,717,000円 医薬委託費: 2,971,500円 保守委託費: 2,403,398円 など
	減価却費	417,580	1,252,740	
	資産減耗費	0	0	
	設備関係	1,446,136	4,341,334	修繕費: 735,966円 器械賃借料: 465,889円 地代家賃: 210,195円 など
	研究開発	235,500	452,800	
その他経費	6,915,020	22,683,592	水道光熱費: 3,795,525円 消耗器具備品費: 757,437円 消耗品費: 561,486円 手数料: 994,355円 など	
医業損益計	-47,846,248	-134,676,743		
医業外収益	-29,680	363,499		
受取利息及び配当金	0	0		
その他医業外収益	-29,680	363,499		
医業外費用	0	183,175		
支払利息	0	0		
その他医業外費用	0	183,175		
医業外損益計	-29,680	180,324		
経常利益	-47,875,928	-134,496,419		
特別損益の部	特別利益	0	0	
	臨時利益	0	0	
	特別損失	0	0	
	臨時損失	0	0	
特別損益計	0	0		
税引当期純利益	-47,875,928	-134,496,419		
当期純利益	法人税・事業税	0	0	
	法人税等調整額	0	0	
当期純利益	-47,875,928	-134,496,419		

収支報告書(損益計算書)【平成25年7月分】

単位：円

当月分

累計(4-7月分)

業種	収	益	319,658,779	備考
入院	46,484,839	益	159,471,070	
室料	1,621,620	差額	5,023,620	別紙：鯖子市立病院 7月入院・外来患者報告書 参照
外来	38,186,675	益	150,321,600	
保健予防活動	1,031,778	収益	3,183,556	健康診断料等
その他医業	494,655	収益	1,951,815	各種証明書発行手数料
保険等	-1,085,642	査定減	-292,882	
医業	132,296,521	費用	499,898,118	
材料	16,172,896	費	56,422,186	医薬品費：7,418,588円 診療材料費：8,545,703円 など
給与	90,942,670	費	351,123,599	医師 38人(常勤 8人、非常勤 30人)、看護職員 58人、医療技術者 21人、事務職 29人、その他職員 25人
委託	14,242,387	費	52,683,299	検査委託費：1,516,135円 給食委託費：2,915,829円 医事委託費：2,971,500円 保守委託費：3,029,408円 など
減価償却	1,484,540	費	2,737,280	
資産減耗	0	費	0	
設備関係	1,794,884	費	6,136,218	整備費：500,449円 地代家賃：276,195円 修繕費：985,345円 など
研究	3,000	費	455,800	
その他	7,656,144	経費	30,339,736	水道光熱費：4,739,380円 事務用品費：838,639円 消耗品費：353,355円 旅費交通費：346,730円 など
医業	-45,562,596	損益計	-180,239,339	
医業	163,987	外収益	527,486	
受取利息及び配当金	0		0	
その他医業外	163,987	収益	527,486	
医業	0	外費用	183,175	
支払	0	利息	0	
その他医業外	0	費用	183,175	
医業	163,987	外損益計	344,311	
常業	-45,398,609	利益	-179,895,028	
特別	0	利益	0	
臨時	0	利益	0	
特別	0	損失	0	
臨時	0	損失	0	
特別	0	損益計	0	
引前	-45,398,609	純利益	-179,895,028	
法人税・事業税	0		0	
法人税等調整額	0		0	
当期	-45,398,609	純利益	-179,895,028	

作成者：鯖子市立病院再生機構

収支報告書(損益計算書)【平成25年8月分】

単位：円

		当月分	累計(4-8月分)	備考
経常損益の部	医療業	94,269,276	413,928,055	
	入院	52,031,376	211,502,446	
	室料	1,653,120	6,676,740	別紙：銚子市立病院 8月入院・外来患者報告書 参照
	外来	35,888,401	186,210,001	
	保健予防活動	1,056,629	4,240,185	健康診断料等
	その他医療	584,265	2,536,080	各種証明書発行手数料
	保険等	3,055,485	2,762,603	
	減価償却	139,313,870	639,211,988	
	材料	16,386,858	72,809,044	医薬品費:8,045,225円 診療材料費:8,118,371円 など
	給与	93,632,880	444,756,479	医師 40人(常勤 8人、非常勤 32人)、看護職員 99人、医療技術者 25人、事務職 32人、その他職員 24人
	委託	13,104,581	65,787,880	検査委託費:1,526,772円 給食委託費:3,011,772円 医事委託費:2,656,500円 保守委託費:1,940,421円 など
	減価償却	557,830	3,295,110	
	資産減価	0	0	
	設備	1,007,406	7,143,624	整備費:490,203円 地代家賃:280,195円 など
	研究	35,000	490,800	
その他	14,589,315	44,929,051	水道光熱費:6,049,777円 租税公課:5,489,275円 消耗品費:511,673円 福利厚生費:505,274円 など	
医療業	-45,044,594	-225,283,933		
医療業	149,672	677,158		
受取利息及び配当金	4,111	4,111		
その他医療外	145,561	673,047		
医療外	0	183,175		
支払利息	0	0		
その他医療外	0	183,175		
医療外	149,672	493,983		
常	-44,894,922	-224,789,950		
特別損益の部	0	0		
臨時	0	0		
特別	0	0		
臨時	0	0		
特別	0	0		
税引前	-44,894,922	-224,789,950		
法人税・事業税	0	0		
法人税等調整額	0	0		
当期	-44,894,922	-224,789,950		

収支報告書(損益計算書)【平成25年9月分】

単位：円

		当月分	累計(4-9月分)	備考
経常損益の部	医業収入	79,651,751	493,579,806	
	入院料	45,274,628	256,777,074	
	外来収入	1,964,340	8,641,080	別紙：姉子市立病院 9月入院・外来患者報告書 参照
	保健予防活動収入	32,151,141	218,361,142	
	その他医業収入	1,656,988	5,897,173	健康診断料等
	保険等査定減	388,745	2,924,825	各種証明書発行手数料
	事業費用	-1,784,091	978,512	
	事業料	136,027,918	775,239,906	
	材料	13,522,003	86,331,047	医薬品費：7,285,368円 診療材料費：5,960,379円 など
	給与	93,344,376	538,100,855	医師 38人(常勤 8人、非常勤 30人)、看護職員 59人、医療技術者 25人、事務職 37人、その他職員 23人
	委託	16,678,828	82,466,708	検査委託費：1,294,821円 検査委託費：2,938,005円 医事委託費：2,656,500円 保守委託費：5,721,806円 など
	減価償却	406,503	3,701,613	
	資産減耗	0	0	
設備関係	3,050,127	10,193,751	器械賃借料：509,994円 修繕費：2,246,999円 など	
研究	303,463	794,263		
その他経費	8,722,618	53,651,669	水道光熱費：6,237,307円 職員被服費：638,022円 消耗品費：337,665円 消耗器具備品費：304,960円 事務用品費：288,412円 など	
医業損益計	-56,376,167	-281,660,100		
医業外収益	177,164	854,322		
受取利息及び配当金	0	4,111		
その他医業外収益	177,164	850,211		
医業外費用	0	183,175		
支払利息	0	0		
その他医業外費用	0	183,175		
医業外損益計	177,164	671,147		
経常利益	-56,199,003	-280,988,953		
特別利益	0	0		
臨時利益	0	0		
特別損失	0	0		
臨時損失	0	0		
特別損益計	0	0		
税引当期純利益	-56,199,003	-280,988,953		
法人税・事業税	0	0		
法人税等調整額	0	0		
当期純利益	-56,199,003	-280,988,953		

平成 2 5 年 度

予 算 編 成 に つ い て

銚 子 市

目 次

	ページ
1 予算編成方針	1
2 予算編成に関する留意事項	2
(1) 基本的事項	2
(2) 歳入に関する事項	3
(3) 歳出に関する事項	3
(4) 予算区分に関する事項	4
(5) 特別会計等に関する事項	4
(6) 見積りの方法	5
3 予算編成事務処理要領	6
(1) 予算編成の方式	6
(2) 歳入歳出予算見積書の提出	6
(3) 日程表	8

1 予算編成方針

(1) 財政見通し

本市の平成25年度の財政見通しは、歳入では、市税収入が税制改正により一部の税目で増収となる一方、生産年齢人口の減少に伴い個人市民税が減収となる見込みで、大幅な増収は期待できない状況である。さらには地方交付税の減少や平成24年度末には財政調整基金がほぼ底を突き、一般財源の確保が非常に困難な状況となる見込みである。歳出では、高齢化の進展等に伴い社会保障関係経費の増加が見込まれ、極めて厳しい財政運営が続くことが予測される。

このような状況の中で、本市は市税を中心とする自主財源に乏しく、国・県支出金や地方交付税等に依存した財政構造であり、今後の国、県の予算編成の動向によっては、さらに財源の確保が困難となることが想定される。

(2) 骨格予算としての編成

新年度は、年度当初に市長選挙を控えていることから、当初予算は経常的経費や継続的な事業を骨格予算として編成することとし、新規事業等で政策的な判断を必要とする事業については、選挙後に補正予算で計上することとする。

(3) 予算編成の基本方針

新年度は、骨格予算として編成するが、市立病院の経営安定化を早期に図るための取組や東日本大震災からの復旧、復興のための取組、さらには地震、津波等の防災対策のための取組など、市民の安全、安心を確保するうえで特に緊急度の高い事業については、当初予算に計上し、実現に向けて早急に取り組むこととする。

また、極めて厳しい財政状況の中、限られた財源で多様化、高度化する市民ニーズに対応できるスリムで効率的な行財政運営を行う必要があるが、そのためには全職員が財政の現状について強く認識し、あらゆる歳入の確保に全力を挙げるとともに、所管の業務を抜本的に見直し、最小の経費で最大の効果を上げていくこととする。

2 予算編成に関する留意事項

(1) 基本的事項

ア 行財政改革の推進

すべての分野における事務事業全般を、行財政運営の効率化、合理化の観点から必要な見直しを行い、経常的経費のさらなる節減に努める。

イ 国、県の施策の動向把握

地方財政計画が未確定であるため、現行制度を前提とするが、経済情勢や国、県の施策の動向、制度の改正等の情報を積極的に収集し、年間を通じて予定されるすべての収入支出をもれなく計上する。

また、地域主権改革に伴い、県から権限移譲される事務事業については、円滑な移譲がなされ、適切な事務執行が図れるように留意する。

ウ 事業選択の基準

平成25年度は骨格予算とするため、重点事業(震災復旧、復興事業を含む。)については、年度当初から予算計上が必要な事業のみを選択する。また、特殊経費については、特に緊急性、必要性の高い事業に限定する。

なお、国・県支出金を伴う事業であっても、漫然と受け入れるのではなく、所管課において効果等を十分検討したうえで、事業の取捨選択を行う。

エ その他

公共事業等に係る各種計画の変更は、制度の改正等に十分留意し、予測できるものについては、関係機関、部課等と密接に連携して行う。

なお、事業の計画変更等により年度途中において多額の追加財源を要することのないようにする。

複数の課等により実施する事業は、従来の枠にとらわれない横断的な取組を積極的に行う。

また、民間企業、NPO、ボランティア団体等、他の組織との連携も十分考慮する。

国、県又は市の監査等において指摘された事項で予算に関連するものについては、その内容を検討し、予算にその趣旨を十分取り入れる。

(2) 歳入に関する事項

ア 市税

負担の公平の原則により、課税客体の捕捉及び現況の十分な把握を行うとともに、経済動向に留意する。

市民負担の公平性の観点から、債権管理基本計画に基づき、未収金の発生防止や縮減に全力を挙げて取り組み、徴収率の一層の向上に努める。

イ 使用料、手数料及び負担金

受益者負担の適正化を図り、国、県の改定に連動した見直しを実施するとともに、5年ごとの全面的な見直しの年度に当たるため、市長選挙後の実施に向けて準備を進める。

ウ その他

諸収入について、規則等で定められているものは、その根拠や基準を明確にしたうえで見直しを行い、実績によるものについては、収入の実態を把握し、見込みを誤ることのないようにする。

なお、少額な収入であっても、軽視することなく、的確に把握し、収入の確保に努める。

保育料、下水道使用料、各種保険料、市営住宅家賃、学校給食費等は、市民に不公平感を与えないよう適切に徴収するとともに、延滞金の賦課徴収を徹底する。

(3) 歳出に関する事項

ア 人件費を含めた内部管理経費

行政改革を推進する中で、人件費を含めた内部管理経費の徹底した削減、見直しを行い、職員の増員は原則として認めない。

また、臨時職員、非常勤職員の配置は、事務及び組織の見直しを行ったうえで必要最小限の配置とし、前年度まで緊急雇用創出事業費補助金を活用して雇用した臨時職員については、継続を認めない。

なお、時間外勤務は、事務の改善、合理化により一層の縮減に努める。

イ アウトソーシングの推進

平成23年度に策定したアウトソーシング推進指針に基づき、事務事業単位で①「そもそも必要な事業か」、②「市が担当すべき事業か」、③「市が直接実施すべき事業か」の視点で見直しを進める。

また、社会教育施設をはじめとする外部施設について、その管理運営方針を早急に検討する。

ウ 市単独補助金

市が単独で実施する団体への運営費等の補助は、原則として廃止する。

また、各種団体の事務を担当課が実施しているものについては、早急に事務の見直しを行い、引き続き事務を担当課が実施する場合は、補助金の削減や廃止を検討する。

なお、市補助金等の交付対象者は、市税の完納はもちろん、その他の使用料等についても滞納がないことを条件とする。

(4) 予算区分に関する事項

ア 新年度予算編成において、前年度までの一般行政経費は、枠配分経費、枠外調整経費の2つに分割する。

イ 枠配分経費については事業担当部等ごと（6部等に分割）に枠配分し、その範囲内で調整する。

これは事業担当部等に枠配分することにより、担当部長等の権限と責任による事業の選択が可能となることから、自立的、主体的な政策立案と事業に対する取組を促進するとともに、事業内容を最も理解している事業担当部等で予算を調整し、予算編成事務の効率化、簡素化を図る。

なお、新年度の枠配分は、事業ごとに一般財源ベースで10%を目途に削減する。

ウ 枠外調整経費は、報酬、賃金、補助金など個別に調整が必要な経費について枠配分経費から除外した経費であり、特殊経費は、単年度限りの臨時的経費とする。

(5) 特別会計等に関する事項

ア 特別会計の予算は、一般会計に準じて編成する。

イ 特別会計、公営企業会計については、一般会計との負担区分を明確にし、市債、企業債の償還等において、漫然とその財源を一般会計に依存することなく、一般会計からの繰出金等を最小限にとどめるよう、経営の健全化のため合理化や料金の適正化を図る。

(6) 見積りの方法

ア 総計予算主義の原則に則り収入支出のすべてを見積もる。

ただし、新年度は骨格予算として編成するため、実施計画事業（重点事業）の項目指定、または予算内示の際に、補正予算に計上すべきものとして条件を付された事業を除く。

イ 予算の見積りに当たっては、法令等の定めるところに従い、その経費を見積もる。

ウ 予算は、別途通知する「予算単価表等」により見積もる。

なお、予算単価の定めのないものは、適正な時価によることとするが、その場合は、算定の根拠、引用資料等を明確にしておく。

3 予算編成事務処理要領

(1) 予算編成の方式

積上方式と枠配分方式を併用した予算編成方式とする。

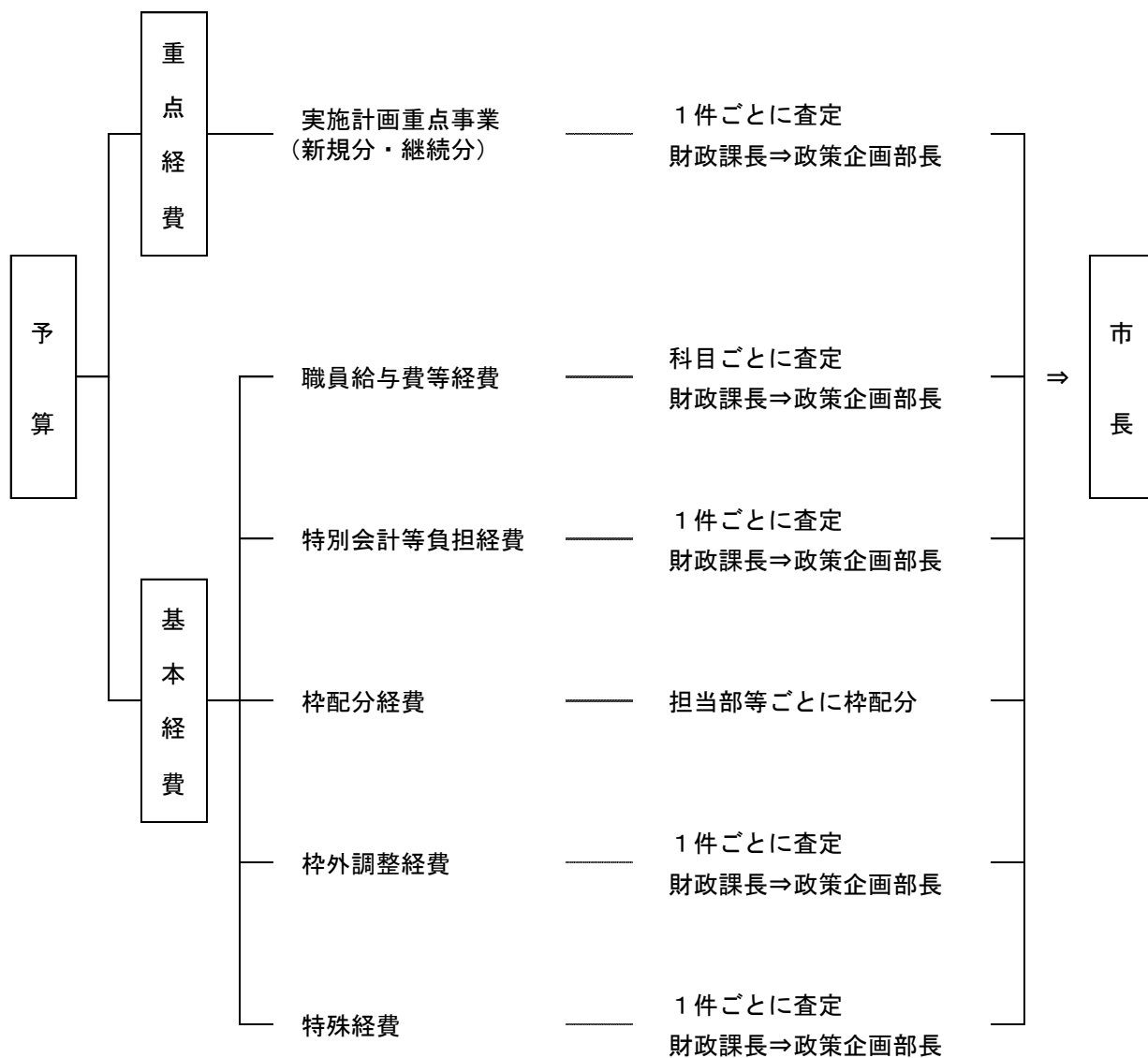

(2) 歳入歳出予算見積書の提出

歳入歳出予算見積書の提出については、別途通知する。

【用語の説明】

1 重点経費

実施計画の重点事業に要する経費

2 基本経費

重点経費以外の経費

(1) 職員給与費等経費

給料、職員手当等、共済費、総合事務組合負担金、公務災害補償基金負担金等のほか、臨時職員及び行政嘱託員に係る経費（職員課所管）

(2) 特別会計等負担経費

公営企業会計への負担金・補助金・出資金及び特別会計への繰出金

(3) 枠配分経費

職員給与費等経費、特別会計等負担経費、枠外調整経費及び特殊経費以外の経費

(4) 枠外調整経費

個別に調整が必要な経費（別途財政課で指定する。）

(5) 特殊経費

単年度限りの臨時的経費

(3) 日程表

予算編成事務の日程は、次表のとおりとする。

月 日	基 本 経 費	重 点 経 費
10月23日	事務予定等通知	
11月7日	予算編成方針通知	
11月8日	枠配分経費見積書提出通知 枠外調整経費・特殊経費 見積書提出通知	
11月9日	特別会計等負担経費 見積書提出通知 職員給与費等経費 見積書提出通知	
11月15日	特殊経費事前協議期限	
11月19日	特殊経費事前調整	
11月20日	特殊経費要求承認通知	
11月28日	枠配分経費見積書提出期限 枠外調整経費・特殊経費 見積書提出期限	
11月30日		継続分見積書提出通知 新規分見積書提出通知
12月14日		継続分見積書提出期限 新規分見積書提出期限
12月17日	特別会計等負担経費 見積書提出期限 職員給与費等経費 見積書提出期限	
1月10日	基本経費内示	重点経費内示
1月21日	予算案決定	

※ 日程は変更する場合がある。

事業仕分け対象項目

平成25年度一般会計歳出予算 事業一覧

(千円)

新番	コマ	元番	対象 項目欄	課等名	事業（経費）名	事業内容	予算額	特定財源	一般財源
1	1	6	○	秘書政策課	その他広報広聴経費	広報ちょうし関係経費	14,397	2,097	12,300
2		7		秘書政策課	ホームページ再構築経費	ホームページ運用管理委託料	378	0	378
3	2	10	○	秘書政策課	地域公共交通調査研究経費	地域公共交通調査研究経費	4,674	4,674	0
4		15	○	秘書政策課	地方バス路線運行維持費補助経費	地方バス路線運行維持費補助経費	21,508	2,336	19,172
5	3	446	○	秘書政策課	銚子学基金管理経費	銚子学基金積立金	6,024	3,024	3,000
6	4	27	○	職員課	職員研修関係経費	研修旅費、研修負担金、研修講師委託料	2,206	407	1,799
7		29		職員課	福利厚生関係経費	職員一般健康診断業務委託料	3,798	1,537	2,261
8	5	35		税務課	その他徴収関係経費	督促状郵送料、収納手数料、徴収用自動車借上料	16,783	16,783	0
9	6	38		総務課	庁用自動車管理経費	燃料代、車検関係経費、自動車借上料	10,383	108	10,275
10	7	48	○	総務課	電子計算組織運用関係経費	電子計算組織借上料	10,821	0	10,821
11		49		総務課	総合行政ネットワーク接続関係経費	総合行政ネットワーク回線使用料、機器一式保守業務委託料・借上料	3,155	0	3,155
12		50		総務課	行政情報化推進経費	公共ネットワーク回線使用料、庁内LAN機器保守業務委託料・借上料	67,930	5,265	62,665
13		51		総務課	基幹システム再構築経費	基幹システム運用保守業務委託料・借上料	159,147	4,361	154,786
14		52		総務課	内部事務システム管理経費	内部事務システム運用保守業務委託料・借上料	28,584	0	28,584
15	8	65	○	地域協働課	銚子市婚活支援経費	銚子市婚活支援事業補助金	2,700	0	2,700
16	9	66		地域協働課	「銚子賞」による協働のまちづくり推進経費	銚子賞受賞団体まちづくり活動費補助金	1,910	1,910	0
17	10	68		地域協働課	自主文化事業経費	自主文化事業経費	10,427	10,427	0
18	11	69		地域協働課	交通安全対策経費	道路照明灯電気料・修繕費	12,287	0	12,287

平成25年度一般会計歳出予算 事業一覧

(千円)

新番	コマ	元番	対象 項目欄	課等名	事業(経費)名	事業内容	予算額	特定財源	一般財源
19	12	70	○	地域協働課	市民相談等各種相談関係経費	市民相談員、弁護士報酬	2,860	0	2,860
20		79		地域協働課	消費生活関係経費	消費生活相談員報酬ほか	4,947	2,113	2,834
21	13	74	○	地域協働課	町内嘱託員経費	町内嘱託員報酬	16,250	0	16,250
22	14	75	○	地域協働課	町内外灯関係経費	町内外灯維持管理費補助金	4,290	0	4,290
23	15	80		地域協働課	銚子ジオパーク支援経費	銚子ジオパーク支援経費	7,252	7,252	0
24	16	89		市民課	住民基本台帳ネットワークシステム関係経費	住民基本台帳ネットワークシステム維持管理委託料	11,265	11,265	0
25		90		市民課	住民基本台帳関係経費	住民基本台帳関係経費	5,440	5,440	0
26		91		市民課	戸籍関係経費	戸籍関係経費	1,210	1,210	0
27		92		市民課	中長期在留者住居地届出等経費	中長期在留者住居地届出等経費	336	336	0
28		93		市民課	その他戸籍住民基本台帳関係経費	その他戸籍住民基本台帳関係経費	585	585	0
29		94		市民課	戸籍システム更新経費	戸籍システム保守業務委託料・借上料	13,468	13,468	0
30	17	87	○	市民課	支所・出張所等経費	支所・出張所等経費	2,410	1,100	1,310
31	18	100	○	社会福祉課	社会福祉協議会経費	社会福祉協議会運営費補助金	17,365	0	17,365
32	19	105	○	社会福祉課	母子自立支援経費	母子自立支援員	1,062	0	1,062
33	20	108	○	社会福祉課	DV相談経費	DV相談員	1,077	0	1,077
34	21	109		社会福祉課	子育て広場関係経費	子育て広場保育指導員報酬ほか	3,022	0	3,022

平成25年度一般会計歳出予算 事業一覧

(千円)

新番	コマ	元番	対象 項目欄	課等名	事業(経費)名	事業内容	予算額	特定財源	一般財源
35		111		社会福祉課	ひとり親家庭等医療費等給付経費	ひとり親家庭等医療費等給付経費	9,770	4,879	4,891
36	22	112		社会福祉課	子ども医療費等給付経費	子ども医療費等給付経費	127,084	58,462	68,622
37		118		社会福祉課	子育て支援対策事業経費	地方独自の子育て支援推進事業	35,280	16,740	18,540
38	23	122		社会福祉課	放課後児童クラブ運営費補助経費	放課後児童クラブ運営費補助経費	5,435	3,622	1,813
39	24	126		社会福祉課	児童遊園管理経費	遊具修繕・工事、樹木剪定業務委託料	1,670	0	1,670
40		114	○	社会福祉課	海鹿島保育所運営経費	海鹿島保育所運営経費	60,367	20,099	40,268
41	25	123		社会福祉課	保育所運営経費	保育所運営経費	122,502	122,502	0
42		124		社会福祉課	一時預かり促進事業経費	一時預かり促進事業経費	5,916	5,916	0
43		125		社会福祉課	一日保育士体験経費	一日保育士体験経費	203	188	15
44	26	132	○	障害福祉課	グループホーム等家賃補助関係経費	グループホーム等家賃補助関係経費	17,728	8,864	8,864
45		134	○	障害福祉課	日中一時支援経費	日中一時支援経費	3,307	1,635	1,672
46		143		障害福祉課	身体障害者(児)入浴サービス経費	身体障害者(児)入浴サービス経費	4,800	2,295	2,505
47		144		障害福祉課	障害者(児)紙おむつ給付経費	障害者(児)紙おむつ給付経費	10,358	4,815	5,543
48	27	145		障害福祉課	身体障害者緊急通報装置給付・貸与経費	身体障害者緊急通報装置給付・貸与経費	1,078	508	570
49		146		障害福祉課	障害者日常生活用具給付経費	障害者日常生活用具給付経費	23,459	11,293	12,166
50		155		障害福祉課	コミュニケーション支援経費	コミュニケーション支援経費	1,311	436	875
51		157		障害福祉課	身体障害者自動車運転免許取得・改造費助成経費	身体障害者自動車運転免許取得・改造費助成経費	200	90	110
52	28	135	○	障害福祉課	福祉タクシー関係経費	福祉タクシー関係経費	11,693	0	11,693
53		154		障害福祉課	移動支援経費	移動支援経費	9,227	4,341	4,886
54	29	137		障害福祉課	ねたきり身体障害者等福祉手当支給経費	ねたきり身体障害者等福祉手当支給経費	7,578	3,789	3,789

平成25年度一般会計歳出予算 事業一覧

(千円)

新番	コマ	元番	対象 項目欄	課等名	事業(経費)名	事業内容	予算額	特定財源	一般財源
55		139	○	障害福祉課	重度心身障害者医療費給付経費	重度心身障害者医療費給付経費	128,987	64,493	64,494
56	30	140		障害福祉課	心身障害者医療費給付経費	心身障害者医療費給付経費	30,770	0	30,770
57		141		障害福祉課	難病者援護金支給経費	難病者援護金支給経費	19,510	0	19,510
58		150		障害福祉課	精神障害者医療費給付経費	精神障害者医療費給付経費	1,066	0	1,066
59	31	151	○	障害福祉課	重度心身障害者福祉年金経費	重度心身障害者福祉年金経費	25,980	16,000	9,980
60	32	170		障害福祉課	精神科診療所関係経費	精神科診療所補助金	9,665	0	9,665
61	33	185	○	高齢者福祉課	シルバー人材センター経費	シルバー人材センター補助金	5,702	0	5,702
62	34	187	○	高齢者福祉課	長寿祝金支給経費	長寿祝金	3,957	0	3,957
63		189	○	高齢者福祉課	日常生活用具給付経費	日常生活用具給付経費	74	0	74
64		190		高齢者福祉課	ねたきり高齢者理容・美容サービス経費	ねたきり高齢者理容・美容サービス経費	40	0	40
65	35	191		高齢者福祉課	在宅高齢者等軽度生活援助経費	在宅高齢者等軽度生活援助経費	2,008	201	1,807
66		192		高齢者福祉課	緊急通報体制等整備経費	緊急通報体制等整備経費	9,622	1,141	8,481
67		193		高齢者福祉課	重度要介護者居宅サービス利用支援経費	重度要介護者居宅サービス利用支援経費	1,040	0	1,040
68		195		高齢者福祉課	訪問介護等利用者負担額助成経費	訪問介護等利用者負担額助成経費	236	176	60

平成25年度一般会計歳出予算 事業一覧

(千円)

新番	コマ	元番	対象 項目欄	課等名	事業(経費)名	事業内容	予算額	特定財源	一般財源
69		199		健康管理課	乳幼児健康相談経費	乳幼児健康相談経費	289	0	289
70		200		健康管理課	ママパパ学級経費	ママパパ学級経費	170	0	170
71		201		健康管理課	妊産婦健康診査経費	妊産婦健康診査経費	33,537	0	33,537
72	36	202		健康管理課	乳児健康診査経費	乳児健康診査経費	1,301	0	1,301
73		203		健康管理課	1歳6か月児健康診査経費	1歳6か月児健康診査経費	1,048	0	1,048
74		204		健康管理課	次世代育成対策経費	次世代育成対策経費	1,714	0	1,714
75		205		健康管理課	3歳児健康診査経費	3歳児健康診査経費	1,140	0	1,140
76	37	206		健康管理課	在宅当番医経費	在宅当番医経費	5,272	0	5,272
77	38	209	○	健康管理課	夜間小児急病診療所関係経費	夜間小児急病診療所関係経費	18,089	2,928	15,161
78		212		健康管理課	がん検診経費	がん検診経費	68,519	18,558	49,961
79		214		健康管理課	結核健康診断経費	結核健康診断経費	3,502	0	3,502
80		215		健康管理課	健康診査経費	健康診査経費	4,984	2,900	2,084
81	39	216	○	健康管理課	健康相談経費	健康相談経費	120	80	40
82		217		健康管理課	健康教育経費	健康教育経費	332	221	111
83		218		健康管理課	健康増進事業経費	健康増進事業経費	565	121	444
84		222		健康管理課	若い世代の健康診査経費	若い世代の健康診査経費	8,831	250	8,581
85		213		健康管理課	予防接種経費	予防接種経費	62,462	0	62,462
86	40	220	○	健康管理課	子宮頸がん等ワクチン予防接種助成経費	子宮頸がん等ワクチン予防接種助成経費	44,453	0	44,453
87		221		健康管理課	高齢者肺炎球菌ワクチン予防接種助成経費	高齢者肺炎球菌ワクチン予防接種助成経費	7,269	2,333	4,936
88		229		観光商工課	中小企業金融対策経費	中小企業金融対策経費	163,008	155,053	7,955

平成25年度一般会計歳出予算 事業一覧

(千円)

新番	コマ	元番	対象 項目欄	課等名	事業(経費)名	事業内容	予算額	特定財源	一般財源
89	41	262	○	水産課	水産業金融対策経費	水産業金融対策経費	157,007	150,000	7,007
90		275		農産課	農業経営基盤強化資金利子補給経費	農業経営基盤強化資金利子補給経費	3,733	1,870	1,863
91		276		農産課	農業金融対策経費	農業金融対策経費	1,261	0	1,261
92	42	230	○	観光商工課	みなとまつり関係経費	みなとまつり事業費負担金	11,000	0	11,000
93	43	231	○	観光商工課	商工会議所関係経費	商工会議所事業費補助金	3,600	0	3,600
94		232		観光商工課	その他商業振興関係経費	銚子市産業まつり事業費負担金	2,849	0	2,849
95		237		観光商工課	プレミアム付き地域商品券発行経費	プレミアム付き地域商品券	11,672	0	11,672
96	44	233	○	観光商工課	銚子観光・地場産品PR経費	銚子観光・地場産品PR消耗品代	70	0	70
97	45	240	○	観光商工課	観光協会関係経費	観光協会事業費補助金	3,000	0	3,000
98		241		観光商工課	観光宣伝経費	観光ポスター・マップ・ガイドブック印刷代	2,420	200	2,220
99		242		観光商工課	観光ボランティア関係経費	銚子ボランティアガイド事業費補助金	100	0	100
100		239		観光商工課	海水浴場関係経費	海水浴場監視業務委託料	7,622	164	7,458
101	45	243	(○)	観光商工課	その他観光振興経費	海洋体験乗船費補助	8,036	1,495	6,541
102		245	(○)	観光商工課	観光施設環境整備経費	業務委託料	360	0	360
103		246		観光商工課	観光アテンダントおもてなし促進経費	観光アテンダント人件費	7,724	7,724	0
104		247		観光商工課	観光コンベンション誘致促進経費	観光コンベンション誘致促進事業補助金	1,500	0	1,500
105		249		観光商工課	観光プロデューサー促進経費	観光プロデューサー人件費	10,154	10,154	0
106	46	234	○	観光商工課	風評被害対策経費	銚子の元気つたえ隊負担金	8,500	8,500	0
107	47	244		観光商工課	初日の出関係経費	臨時駐車場・仮設トイレ借上料	1,641	18	1,623
108	48	260	○	水産課	漁港等環境整備経費	公衆トイレ維持管理費	1,894	0	1,894

平成25年度一般会計歳出予算 事業一覧

(千円)

新番	コマ	元番	対象 項目欄	課等名	事業(経費)名	事業内容	予算額	特定財源	一般財源
109	49	263	○	水産課	乗組員共済掛金・漁業共済掛金助成経費	乗組員共済掛金・漁業共済掛金補助金	21,075	0	21,075
110	50	264	○	水産課	廻船誘致対策経費	廻船誘致対策事業費補助金	1,328	0	1,328
111	51	267	○	水産課	水産業担い手確保事業費補助経費	水産業担い手確保事業費補助金	3,000	0	3,000
112	52	272		水産課	銚子漁港(高度衛生管理型市場)機能強化経費	銚子漁港(高度衛生管理型市場)機能強化事業補助金	257,544	148,620	108,924
113	53	291	○	農産課	土地改良施設整備経費	管理業務委託料、整備事業費補助金	1,595	0	1,595
114	54	277		農産課	園芸用廃プラスチック処理対策経費	園芸用廃プラスチック処理事業費補助金	4,940	2,470	2,470
115	55	279	○	農産課	農業人材育成確保支援経費	農業人材育成確保支援協議会事業費補助金	1,500	0	1,500
116	56	281	○	農産課	コンフューザーV定着促進経費	合成フェロモン交信攪乱剤「コンフューザーV」定着促進事業費補助金	989	0	989
117	57	283		農産課	環境保全型農業直接支援対策経費	環境保全型農業直接支援対策事業補助金	3,200	1,600	1,600
118	58	284		農産課	農業災害対策資金利子補給経費	農業災害対策資金利子補給経費	46	28	18
119	59	285		農産課	ちばの農業を応援する資金利子補給経費	ちばの農業を応援する資金利子補給経費	99	49	50
120		300	○	都市整備課	住宅・建築物等の耐震化促進経費	住宅・建築物等の耐震化促進経費	600	450	150
121		301		都市整備課	住宅・建築物アスベスト対策経費	住宅・建築物アスベスト対策経費	250	250	0
122	60	302		都市整備課	被災者等住宅再建資金利子補給経費	被災者等住宅再建資金利子補給経費	1,747	1,405	342
123		303		都市整備課	住宅リフォーム補助経費	住宅リフォーム補助経費	7,000	3,500	3,500
124		304		都市整備課	住宅耐震改修費補助経費	民間住宅耐震改修助成	1,500	1,050	450
125		310		都市整備課	君ヶ浜しおさい公園管理経費	君ヶ浜しおさい公園管理経費	4,438	357	4,081
126	61	311	○	都市整備課	公園巡回等管理業務経費	公園巡回等管理業務経費	6,819	0	6,819
127		312		都市整備課	その他公園関係経費	公園管理業務委託料、光熱水費	21,412	2,000	19,412

平成25年度一般会計歳出予算 事業一覧

(千円)

新番	コマ	元番	対象 項目欄	課等名	事業(経費)名	事業内容	予算額	特定財源	一般財源
128		315	(○)	都市整備課	公園施設長寿命化計画策定経費	公園施設長寿命化計画策定経費	8,000	4,000	4,000
129	62	316	○	都市整備課	都市公園安全安心対策緊急総合整備経費(防災・安全交付金事業)	都市公園安全安心対策緊急総合整備経費(防災・安全交付金事業)	30,000	28,500	1,500
130	63	320		土木課	道路橋りょう維持管理経費	道路橋りょう維持管理経費	11,211	500	10,711
131	64	321		土木課	市道排水整備経費	市道排水整備経費	8,000	0	8,000
132		324		土木課	市道舗装等経費	市道舗装等経費	13,000	10,800	2,200
133	65	328	○	生活環境課	犬、猫等死体収集経費	犬、猫等死体処理手数料・収集業務委託料	3,841	0	3,841
134	66	329	○	生活環境課	地域環境保全活動団体支援経費	地域環境保全協議会報償金	250	250	0
135		330		生活環境課	環境監視員設置経費	環境監視員設置経費	3,112	3,112	0
136		333		生活環境課	不法投棄監視カメラ設置経費	不法投棄監視カメラ借上料	966	966	0
137	67	331		生活環境課	合併処理浄化槽転換助成経費	合併処理浄化槽転換補助金	5,046	3,116	1,930
138		349		生活環境課	し尿収集経費	し尿収集運搬業務委託料	81,298	58,870	22,428
139	68	332		生活環境課	その他環境保全対策経費	車両燃料代、自動車騒音監視測定評価業務委託料ほか	3,227	3,227	0
140	69	335	○	生活環境課	市民環境活動推進経費	きれいなまちづくり環境保全活動費補助金	400	400	0
141	70	337	○	生活環境課	住宅用太陽光発電システム設置費補助経費	住宅用太陽光発電システム設置費補助金	10,000	3,500	6,500
142	71	339	○	生活環境課	公衆便所管理経費	公衆便所清掃委託料ほか	8,256	0	8,256
143	72	343	○	生活環境課	ごみ収集経費	ステーション収集運搬委託料、ごみ袋作成経費ほか	280,974	117,567	163,407
144	73	355	○	危機管理室	その他防災関係経費	災害対策用備蓄物購入代、九都県市合同防災訓練経費ほか	4,995	2,156	2,839
145		356		危機管理室	防災メール配信経費	防災メール配信専用サーバー借上料	252	0	252
146	74	366	○	消防本部	その他常備消防関係経費	救急救命士研修	37,645	1,456	36,189

平成25年度一般会計歳出予算 事業一覧

(千円)

新番	コマ	元番	対象 項目欄	課等名	事業(経費)名	事業内容	予算額	特定財源	一般財源
147	74	375	○	消防本部	消防ポンプ自動車等整備経費(署用)	消防ポンプ自動車等整備経費(署用)	50,010	45,928	4,082
148	75	367	○	消防本部	消防団員経費	消防団員報酬	44,599	0	44,599
149	368	消防本部		消防団用車輛等経費	消防団用車輛等経費	4,611	0	4,611	
150	369	消防本部		その他非常備消防経費	銚子市消防団運営交付金	3,100	0	3,100	
151	370	消防本部		機能別消防団経費	機能別消防団員報酬	1,019	0	1,019	
152	376	消防本部		消防ポンプ自動車等整備経費(団用)	消防ポンプ自動車等整備経費(団用)	28,012	26,850	1,162	
153	377	消防本部		小型動力ポンプ付積載車整備経費(団用)	小型動力ポンプ付積載車整備経費(団用)	5,005	4,721	284	
154	76	410			学校教育課	適応指導教室運営経費	非常勤講師報酬	1,298	0
155	77	411		学校教育課	小学校保健関係経費	学校医報酬、就学時検診検査委託料、AED借上料ほか	23,215	4,138	19,077
156		415		学校教育課	小学校結核健康診断経費	結核精密健康診断委託料	136	0	136
157		418		学校教育課	中学校保健関係経費	学校医報酬、検診検査委託料、AED借上料ほか	14,512	5,171	9,341
158		423		学校教育課	中学校結核健康診断経費	結核精密健康診断委託料	46	0	46
159	78	413	○	学校教育課	小学校パソコン設置・管理経費	パソコン借上料	24,225	0	24,225
160		420		学校教育課	中学校パソコン設置・管理経費	パソコン借上料	16,865	0	16,865

平成25年度一般会計歳出予算 事業一覧

(千円)

新番	コマ	元番	対象 項目欄	課等名	事業(経費)名	事業内容	予算額	特定財源	一般財源
161		412		学校教育課	小学校教育支援補助教員派遣経費	特別支援教育臨時教員人件費	17,797	105	17,692
162		416		学校教育課	小学校特別支援教育就学奨励経費	特別支援教育就学奨励費	1,354	676	678
163	79	419		学校教育課	中学校教育支援補助教員派遣経費	特別支援教育臨時教員人件費	5,290	28	5,262
164		424		学校教育課	中学校特別支援教育就学奨励経費	特別支援教育就学奨励費	1,259	629	630
165		417		学校教育課	小学校要保護・準要保護児童就学援助経費	要保護・準要保護児童就学援助(学用品、医療費)	3,097	6	3,091
166	80	425		学校教育課	中学校要保護・準要保護生徒就学援助経費	要保護・準要保護児童就学援助(学用品、医療費)	5,828	57	5,771
167		435		学校給食センター	小学校要保護・準要保護児童就学援助経費	要保護・準要保護児童就学援助(給食費)	5,570	0	5,570
168		436		学校給食センター	中学校要保護・準要保護生徒就学援助経費	要保護・準要保護児童就学援助(給食費)	6,268	0	6,268
169	81	421	○	学校教育課	外国青年招致経費	ALT関係経費	14,045	70	13,975
170		434		学校教育課	小学校外国語活動補助事業経費	小学校外国語活動臨時補助教員経費	1,666	9	1,657
171	82	414	○	学校教育課	その他小学校管理運営経費	各小学校消耗品、燃料費、光熱水費、警備委託料、教材費ほか	87,203	699	86,504
172		422		学校教育課	その他中学校管理運営経費	各中学校消耗品、燃料費、光熱水費、警備委託料、教材費ほか	53,045	922	52,123
173	83	428	○	学校教育課	幼稚園保健関係経費	幼稚園保健関係経費	1,540	1,540	0
174		429		学校教育課	その他幼稚園管理運営経費	その他幼稚園管理運営経費	6,152	6,152	0
175	84	441	○	生涯学習課	青少年相談員関係経費	銚子市青少年相談員連絡協議会補助金	1,878	375	1,503
176	85	453	○	スポーツ振興課	体育協会助成経費	銚子市体育協会事業費補助金	2,697	0	2,697
177	86	454	○	スポーツ振興課	中学校駅伝大会助成経費	中学校駅伝大会事業費補助金	1,350	0	1,350
178	87	455		スポーツ振興課	市民マラソン大会助成経費	市民マラソン大会事業費補助金	65	0	65

○ 57

3,120,634

1,811,607

※予算額については、9月補正までの金額

事業仕分け対象項目

平成25年度一般会計歳出予算 事業一覧

(千円)

新番	コマ	元番	対象 項目欄	課等名	事業（経費）名	事業内容	予算額 ※	特定財源	一般財源
1	1	6	○	秘書政策課	その他広報広聴経費	広報ちょうし関係経費	14,397	2,097	12,300
2		7		秘書政策課	ホームページ再構築経費	ホームページ運用管理委託料	378	0	378
3	2	15	○	秘書政策課	地方バス路線運行維持費補助経費	地方バス路線運行維持費補助経費	21,508	2,336	19,172
4	3	446	○	秘書政策課	銚子学基金管理経費	銚子学基金積立金	6,024	3,024	3,000
5	4	27	○	職員課	職員研修関係経費	研修旅費、研修負担金、研修講師委託料	2,206	407	1,799
6		29		職員課	福利厚生関係経費	職員一般健康診断業務委託料	3,798	1,537	2,261
7	5	48	○	総務課	電子計算組織運用関係経費	電子計算組織借上料	10,821	0	10,821
8		49		総務課	総合行政ネットワーク接続関係経費	総合行政ネットワーク回線使用料、機器一式保守業務委託料・借上料	3,155	0	3,155
9		50		総務課	行政情報化推進経費	公共ネットワーク回線使用料、庁内LAN機器保守業務委託料・借上料	67,930	5,265	62,665
10		51		総務課	基幹システム再構築経費	基幹システム運用保守業務委託料・借上料	159,147	4,361	154,786
11		52		総務課	内部事務システム管理経費	内部事務システム運用保守業務委託料・借上料	28,584	0	28,584
12	6	65	○	地域協働課	銚子市婚活支援経費	銚子市婚活支援事業補助金	2,700	0	2,700
13	7	70	○	地域協働課	市民相談等各種相談関係経費	市民相談員、弁護士報酬	2,860	0	2,860
14		79		地域協働課	消費生活関係経費	消費生活相談員報酬ほか	4,947	2,113	2,834
15	8	74	○	地域協働課	町内嘱託員経費	町内嘱託員報酬	16,250	0	16,250
16	9	75	○	地域協働課	町内外灯関係経費	町内外灯維持管理費補助金	4,290	0	4,290
17	10	87	○	市民課	支所・出張所等経費	支所・出張所等経費	2,410	1,100	1,310

平成25年度一般会計歳出予算 事業一覧

(千円)

新番	コマ	元番	対象 項目欄	課等名	事業（経費）名	事業内容	予算額 ※	特定財源	一般財源
18	11	100	○	社会福祉課	社会福祉協議会経費	社会福祉協議会運営費補助金	17,365	0	17,365
19	12	105	○	社会福祉課	母子自立支援経費	母子自立支援員	1,062	0	1,062
20		108		社会福祉課	DV相談経費	DV相談員	1,077	0	1,077
21	13	114	○	社会福祉課	海鹿島保育所運営経費	海鹿島保育所運営経費	60,367	20,099	40,268
22		123		社会福祉課	保育所運営経費	保育所運営経費	122,502	122,502	0
23		124		社会福祉課	一時預かり促進事業経費	一時預かり促進事業経費	5,916	5,916	0
24		125		社会福祉課	一日保育士体験経費	一日保育士体験経費	203	188	15
25	14	132	○	障害福祉課	グループホーム等家賃補助関係経費	グループホーム等家賃補助関係経費	17,728	8,864	8,864
26	15	134	○	障害福祉課	日中一時支援経費	日中一時支援経費	3,307	1,635	1,672
27		143		障害福祉課	身体障害者（児）入浴サービス経費	身体障害者（児）入浴サービス経費	4,800	2,295	2,505
28		144		障害福祉課	障害者（児）紙おむつ給付経費	障害者（児）紙おむつ給付経費	10,358	4,815	5,543
29		145		障害福祉課	身体障害者緊急通報装置給付・貸与経費	身体障害者緊急通報装置給付・貸与経費	1,078	508	570
30		146		障害福祉課	障害者日常生活用具給付経費	障害者日常生活用具給付経費	23,459	11,293	12,166
31		155		障害福祉課	コミュニケーション支援経費	コミュニケーション支援経費	1,311	436	875
32		157		障害福祉課	身体障害者自動車運転免許取得・改造費助成経費	身体障害者自動車運転免許取得・改造費助成経費	200	90	110
33	16	135	○	障害福祉課	福祉タクシー関係経費	福祉タクシー関係経費	11,693	0	11,693
34		154		障害福祉課	移動支援経費	移動支援経費	9,227	4,341	4,886

平成25年度一般会計歳出予算 事業一覧

新番	コマ	元番	対象 項目欄	課等名	事業（経費）名	事業内容	予算額 ※	特定財源	一般財源
35		139	○	障害福祉課	重度心身障害者医療費給付経費	重度心身障害者医療費給付経費	128,987	64,493	64,494
36	17	140		障害福祉課	心身障害者医療費給付経費	心身障害者医療費給付経費	30,770	0	30,770
37		141		障害福祉課	難病者援護金支給経費	難病者援護金支給経費	19,510	0	19,510
38		150		障害福祉課	精神障害者医療費給付経費	精神障害者医療費給付経費	1,066	0	1,066
39	18	151	○	障害福祉課	重度心身障害者福祉年金経費	重度心身障害者福祉年金経費	25,980	16,000	9,980
40	19	185	○	高齢者福祉課	シルバー人材センター経費	シルバー人材センター補助金	5,702	0	5,702
41	20	187	○	高齢者福祉課	長寿祝金支給経費	長寿祝金	3,957	0	3,957
42	21	189	○	高齢者福祉課	日常生活用具給付経費	日常生活用具給付経費	74	0	74
43		190		高齢者福祉課	ねたきり高齢者理容・美容サービス経費	ねたきり高齢者理容・美容サービス経費	40	0	40
44		191		高齢者福祉課	在宅高齢者等軽度生活援助経費	在宅高齢者等軽度生活援助経費	2,008	201	1,807
45		192		高齢者福祉課	緊急通報体制等整備経費	緊急通報体制等整備経費	9,622	1,141	8,481
46		193		高齢者福祉課	重度要介護者居宅サービス利用支援経費	重度要介護者居宅サービス利用支援経費	1,040	0	1,040
47		195		高齢者福祉課	訪問介護等利用者負担額助成経費	訪問介護等利用者負担額助成経費	236	176	60
48	22	209	○	健康管理課	夜間小児急病診療所関係経費	夜間小児急病診療所関係経費	18,089	2,928	15,161

平成25年度一般会計歳出予算 事業一覧

(千円)

新番	コマ	元番	対象 項目欄	課等名	事業（経費）名	事業内容	予算額 ※	特定財源	一般財源
49		212	○	健康管理課	がん検診経費	がん検診経費	68,519	18,558	49,961
50		214		健康管理課	結核健康診断経費	結核健康診断経費	3,502	0	3,502
51		215		健康管理課	健康診査経費	健康診査経費	4,984	2,900	2,084
52	23	216		健康管理課	健康相談経費	健康相談経費	120	80	40
53		217		健康管理課	健康教育経費	健康教育経費	332	221	111
54		218		健康管理課	健康増進事業経費	健康増進事業経費	565	121	444
55		222		健康管理課	若い世代の健康診査経費	若い世代の健康診査経費	8,831	250	8,581
56		213	○	健康管理課	予防接種経費	予防接種経費	62,462	0	62,462
57	24	220		健康管理課	子宮頸がん等ワクチン予防接種助成経費	子宮頸がん等ワクチン予防接種助成経費	44,453	0	44,453
58		221		健康管理課	高齢者肺炎球菌ワクチン予防接種助成経費	高齢者肺炎球菌ワクチン予防接種助成経費	7,269	2,333	4,936
59		229	○	観光商工課	中小企業金融対策経費	中小企業金融対策経費	163,008	155,053	7,955
60		262		水産課	水産業金融対策経費	水産業金融対策経費	157,007	150,000	7,007
61		275		農産課	農業経営基盤強化資金利子補給経費	農業経営基盤強化資金利子補給経費	3,733	1,870	1,863
62		276		農産課	農業金融対策経費	農業金融対策経費	1,261	0	1,261
63	26	230	○	観光商工課	みなとまつり関係経費	みなとまつり事業費負担金	11,000	0	11,000
64		231	○	観光商工課	商工会議所関係経費	商工会議所事業費補助金	3,600	0	3,600
65	27	232		観光商工課	その他商業振興関係経費	銚子市産業まつり事業費負担金	2,849	0	2,849
66		237		観光商工課	プレミアム付き地域商品券発行経費	プレミアム付き地域商品券	11,672	0	11,672

平成25年度一般会計歳出予算 事業一覧

(千円)

新番	コマ	元番	対象 項目欄	課等名	事業（経費）名	事業内容	予算額 ※	特定財源	一般財源
67		233	○	観光商工課	銚子観光・地場産品PR経費	銚子観光・地場産品PR消耗品代	70	0	70
68		240		観光商工課	観光協会関係経費	観光協会事業費補助金	3,000	0	3,000
69		241		観光商工課	観光宣伝経費	観光ポスター・マップ・ガイドブック印刷代	2,420	200	2,220
70		242		観光商工課	観光ボランティア関係経費	銚子ボランティアガイド事業費補助金	100	0	100
71	28	239		観光商工課	海水浴場関係経費	海水浴場監視業務委託料	7,622	164	7,458
72		245		観光商工課	観光施設環境整備経費	業務委託料	360	0	360
73		246		観光商工課	観光アテンダントおもてなし促進経費	観光アテンダント人件費	7,724	7,724	0
74		247		観光商工課	観光コンベンション誘致促進経費	観光コンベンション誘致促進事業補助金	1,500	0	1,500
75		249	観光商工課	観光プロデューサー促進経費	観光プロデューサー人件費	10,154	10,154	0	
76	29	260	○	水産課	漁港等環境整備経費	公衆トイレ維持管理費	1,894	0	1,894
77	30	263	○	水産課	乗組員共済掛金・漁業共済掛金助成経費	乗組員共済掛金・漁業共済掛金補助金	21,075	0	21,075
78	31	264	○	水産課	廻船誘致対策経費	廻船誘致対策事業費補助金	1,328	0	1,328
79	32	267	○	水産課	水産業担い手確保事業費補助経費	水産業担い手確保事業費補助金	3,000	0	3,000
80	33	291	○	農産課	土地改良施設整備経費	管理業務委託料、整備事業費補助金	1,595	0	1,595
81	34	279	○	農産課	農業人材育成確保支援経費	農業人材育成確保支援協議会事業費補助金	1,500	0	1,500
82	35	281	○	農産課	コンフェューザーV定着促進経費	合成フェロモン交信攪乱剤「コンフェューザーV」定着促進事業費補助金	989	0	989
83		300	○	都市整備課	住宅・建築物等の耐震化促進経費	住宅・建築物等の耐震化促進経費	600	450	150
84	36	301		都市整備課	住宅・建築物アスベスト対策経費	住宅・建築物アスベスト対策経費	250	250	0
85		302		都市整備課	被災者等住宅再建資金利子補給経費	被災者等住宅再建資金利子補給経費	1,747	1,405	342

平成25年度一般会計歳出予算 事業一覧

(千円)

新番	コマ	元番	対象 項目欄	課等名	事業（経費）名	事業内容	予算額 ※	特定財源	一般財源
86		310		都市整備課	君ヶ浜しおさい公園管理経費	君ヶ浜しおさい公園管理経費	4,438	357	4,081
87	37	311	○	都市整備課	公園巡回等管理業務経費	公園巡回等管理業務経費	6,819	0	6,819
88		312		都市整備課	その他公園関係経費	公園管理業務委託料、光熱水費	21,412	2,000	19,412
89	38	316	○	都市整備課	都市公園安全安心対策緊急総合整備経費（防災・安全交付金事業）	都市公園安全安心対策緊急総合整備経費（防災・安全交付金事業）	30,000	28,500	1,500
90	39	328	○	生活環境課	犬、猫等死体収集経費	犬、猫等死体処理手数料・収集業務委託料	3,841	0	3,841
91		329		生活環境課	地域環境保全活動団体支援経費	地域環境保全協議会報償金	250	250	0
92	40	330	○	生活環境課	環境監視員設置経費	環境監視員設置経費	3,112	3,112	0
93		333		生活環境課	不法投棄監視カメラ設置経費	不法投棄監視カメラ借上料	966	966	0
94	41	335	○	生活環境課	市民環境活動推進経費	きれいなまちづくり環境保全活動費補助金	400	400	0
95	42	337	○	生活環境課	住宅用太陽光発電システム設置費補助経費	住宅用太陽光発電システム設置費補助金	10,000	3,500	6,500
96	43	339	○	生活環境課	公衆便所管理経費	公衆便所清掃委託料ほか	8,256	0	8,256
97	44	343	○	生活環境課	ごみ収集経費	ステーション収集運搬委託料、ごみ袋作成経費ほか	280,974	117,567	163,407
98		355		危機管理室	その他防災関係経費	災害対策用備蓄物購入代、九都 県市合同防災訓練経費ほか	4,995	2,156	2,839
99	45	356	○	危機管理室	防災メール配信経費	防災メール配信専用サーバー借 上料	252	0	252
100		366		消防本部	その他常備消防関係経費	救急救命士研修	37,645	1,456	36,189
101	46	375	○	消防本部	消防ポンプ自動車等整備経費（署用）	消防ポンプ自動車等整備経費（署用）	50,010	45,928	4,082

平成25年度一般会計歳出予算 事業一覧

(千円)

新番	コマ	元番	対象 項目欄	課等名	事業(経費)名	事業内容	予算額 ※	特定財源	一般財源
102		367	○	消防本部	消防団員経費	消防団員報酬	44,599	0	44,599
103		368		消防本部	消防団用車輛等経費	消防団用車輛等経費	4,611	0	4,611
104	47	369		消防本部	その他非常備消防経費	銚子市消防団運営交付金	3,100	0	3,100
105		370		消防本部	機能別消防団経費	機能別消防団員報酬	1,019	0	1,019
106		376		消防本部	消防ポンプ自動車等整備経費(団用)	消防ポンプ自動車等整備経費(団用)	28,012	26,850	1,162
107		377		消防本部	小型動力ポンプ付積載車整備経費(団用)	小型動力ポンプ付積載車整備経費(団用)	5,005	4,721	284
108		48		413	学校教育課	小学校パソコン設置・管理経費	パソコン借上料	24,225	0
109	420		学校教育課	中学校パソコン設置・管理経費	パソコン借上料	16,865	0	16,865	
110	49	421	学校教育課	外国青年招致経費	ALT関係経費	14,045	70	13,975	
111		434	学校教育課	小学校外国語活動補助事業経費	小学校外国語活動臨時補助教員経費	1,666	9	1,657	
112	50	414	学校教育課	その他小学校管理運営経費	各小学校消耗品、燃料費、光熱水費、警備委託料、教材費ほか	87,203	699	86,504	
113		422	学校教育課	その他中学校管理運営経費	各中学校消耗品、燃料費、光熱水費、警備委託料、教材費ほか	53,045	922	52,123	
114	51	428	学校教育課	幼稚園保健関係経費	幼稚園保健関係経費	1,540	1,540	0	
115		429	学校教育課	その他幼稚園管理運営経費	その他幼稚園管理運営経費	6,152	6,152	0	
116	52	441	○	生涯学習課	青少年相談員関係経費	銚子市青少年相談員連絡協議会補助金	1,878	375	1,503
117	53	453	○	スポーツ振興課	体育協会助成経費	銚子市体育協会事業費補助金	2,697	0	2,697
118	54	454	○	スポーツ振興課	中学校駅伝大会助成経費	中学校駅伝大会事業費補助金	1,350	0	1,350

○ 54

2,272,616

1,383,192

※予算額については、9月補正までの金額